

Statistik

kurzgefaßt

LANDWIRTSCHAFT
UND FISCHEREI

THEMA 5 – 20/2000

LANDWIRTSCHAFT

Inhalt

Schweineerzeugung sinkt,
befindet sich aber weiterhin auf
hohem Niveau 1

Tendenzieller Rückgang der
EU-Schweinebestände 2

Augusterhebungen sind sehr
unvollständig geworden 2



Manuskript abgeschlossen: 27.10.2000
ISSN 1562-1359
Katalognummer: CA-NN-00-020-DE-I
Preis in Luxemburg pro Exemplar
(ohne MwSt.): EUR 6

© Europäische Gemeinschaften, 2000

Vorausschätzung der Schweineerzeugung bis zum 2. Quartal 2001 und Erhebung der Bestände im April, Mai/Juni und August 2000

Francis Weiler, Robert Poschacher

Die Schweineerzeugung der Europäischen Union (EU-15) ist – gemäß den von den Mitgliedsländern vorgelegten Marktprognosen – im Jahr 2000 um -2,1 % im Vergleich zu 1999 gesunken. Bis zum ersten Halbjahr 2001 wird sich die Produktion um weitere 1,5 % im Vergleich zu 2000 reduzieren. Wirft man einen Blick auf vergangene Jahre, so kann festgestellt werden, daß sich die Erzeugung von Schweinefleisch aber weiterhin auf ziemlich hohem Niveau befindet. So liegt die erwartete Produktion für das Jahr 2000 um mehr als 8 % über der von 1997. Betrachtet man die Entwicklung der Schweinebestände, so bestätigt sich dieses Bild: zwar sank der Gesamtschweinebestand der EU-15 im April/Mai/Juni 2000 im Vergleich zu 1999 (-0,7 %), doch liegt dieser aber noch immer über dem Bestand von 1997 (+2,5 %). Der Schweinemarkt befindet sich daher nach wie vor in einer schwierigen Situation.

Schweineerzeugung sinkt, befindet sich aber weiterhin auf hohem Niveau

In Abbildung 1 ist die Entwicklung der Bruttoeigenerzeugung (BEE) am Schweinemarkt vom 1. Quartal 1997 bis zum 2. Quartal 2001 dargestellt.



Abbildung 1: Bruttoeigenerzeugung der EU-15 vom 1. Quartal 1997 bis zum 2. Quartal 2001 (in 1.000 Stück)

Man erkennt, daß im 4. Quartal 1998 die Erzeugung von Schweinefleisch um fast ein Viertel höher war als im zweiten Quartal 1997. Generell ist festzuhalten, daß im letzten Quartal des Jahres die Schweinefleischproduktion immer am höchsten ist. Betrachtet man die Entwicklung der BEE auf Ebene der Mitgliedsländer (siehe Tabelle), so kann festgehalten werden, daß besonders D, NL, A, S und VK¹ die Schweineproduktion reduzieren. Die fünf größten Schweinefleischproduzenten der EU-15 sind Dänemark, Deutschland, Spanien, Frankreich und die Niederlande. Diese fünf Länder produzieren gemeinsam mehr als 72 % des gesamten in der Gemeinschaft hergestellten Schweinefleisches.

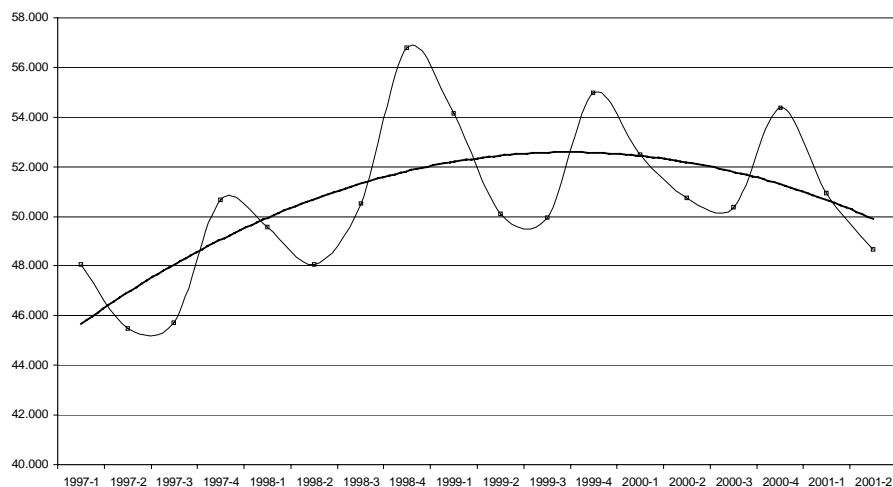

Abbildung 2: Weltenschweinebestand

Tendenzieller Rückgang der EU-Schweinebestände

Die Schweinebestandserhebungen in den Mitgliedsländern der EU vom April bzw. Mai/Juni 2000 zeigen einen leichten Rückgang gegenüber 1999 (-0,7 %). Dennoch befindet sich dieser mit 122,6 Millionen Tieren weiterhin auf hohem Niveau. In Österreich, Schweden und dem Vereinigten Königreich konnten die stärksten Bestandsrückgänge verzeichnet werden, während Spanien seinen Gesamtschweinebestand um 7,3 % erhöhte. Wirft man einen Blick auf die einzelnen Kategorien, so kann festgestellt werden, daß die Bestände an Zuchtschweinen und Zuchtsauen überproportional stark reduziert wurden. Auch die Anzahl der Eber ging deutlich zurück. In Deutschland, dem Land mit dem höchsten Schweinebestand der EU, sank die Zahl der Eber um 13,4 % im Vergleich zu Mai 1999 auf 58.000 Tiere. Diese Entwicklungen lassen auf eine weitere Reduktion des Schweinebestandes in der EU schließen.

Die EU hält mit 122,6 Millionen Tieren rund 13 % des Weltenschweinebestands. Dieser beträgt laut FAO knapp 910 Millionen Tiere. Asien hält mit 527 Millionen Tieren fast 60 % des Gesamtschweinebestandes. Die USA kommen vergleichsweise auf einen Anteil von 7 %.

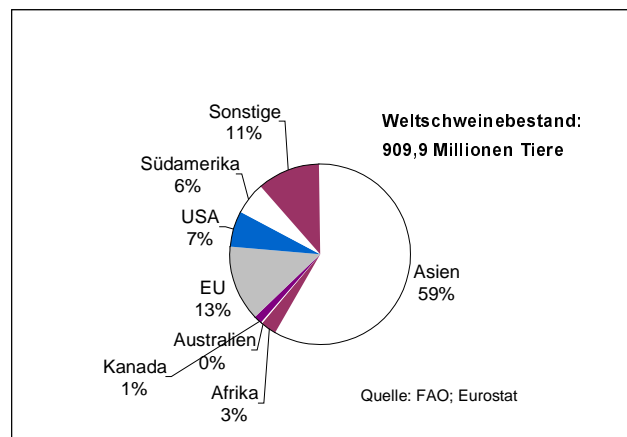
Augusterhebungen sind sehr unvollständig geworden

Die Gesetzgebung der EU legt fest, daß sich die Mitgliedsländer verpflichten, drei mal pro Jahr Schweineerhebungen durchzuführen, nämlich im April, August und Dezember. D, F, I, A und dem VK wurde es gestattet die Augusterhebung einzusparen und den Schweinebestand jeweils im April/Mai bzw. November/Dezember zu erfassen. Diese fünf Länder beherbergen fast 50 % des Gesamtschweinebestandes der EU. Weiters kann es jenen Mitgliedstaaten, deren Schweinebestand weniger als 3 Millionen Tiere beträgt, auf Antrag gestattet werden, auf die Erhebungen im April und August vollständig zu verzichten. Diese Ausnahmeregelungen führten dazu, daß die Erhebung im August sehr unvollständig geworden ist. Der Europäischen Kommission liegen für diesen Zeitpunkt nur mehr die Daten von B, DK, E und NL vor. In diesen vier Ländern ist der Schweinebestand im August 2000 um 1,6 % (im Vergleich zu den Erhebungen im April 2000) auf rund 55.000 Tiere gestiegen. Der Vergleich mit dem Vorjahr zeigt, daß der Bestand in diesen vier Ländern um 1,2 % gesunken ist (August 1999 vs. August 2000). Näheres möge den Tabellen entnommen werden.

¹ Bezeichnung der Mitgliedstaaten: B = Belgien, DK = Dänemark, D = Deutschland, EL = Griechenland, E = Spanien, F = Frankreich, IRL = Irland, I = Italien, L = Luxemburg, NL = Niederlande, A = Österreich, P = Portugal, FIN = Finnland, S = Schweden, VK = Vereinigtes Königreich

SCHWEINEBESTAND
APRIL / MAI / JUNI

PIG POPULATION
APRIL / MAY / JUNE

EFFECTIFS PORCINS
AVRIL / MAI / JUIN

	1000 STÜCK													1000 TETES				
	EU-15	EUR-11	B	DK	D	GR	E	F	IRL	I	L	NL	A	P	FIN	S	UK	TOTAL
1 INSGESAMT	TOTAL																	
1998	122.178 e	99.620 e	7.460	11.365	25.213	932 e	20.067	16.064	1.819	7.751	79	13.445	3.750	2.416 e	1.556	2.286	7.975	1998
1999	123.443 e	101.492 e	7.512	11.610	26.101	942 e	20.626	16.190	1.787	8.142	86	13.566	3.512	2.441 e	1.530	2.115	7.284	1999
2000	122.561 e	101.490 e	7.288	11.695	25.728	935 e	22.124	15.848	1.753	8.307	80	13.118	3.303	2.424 e	1.518	1.918	6.523	2000
%98/97	2,2 e	2,2 e	7,9	3,6	3,3	2,2 e	6,6	4,5	8,0	1,9	1,3 e	-11,3	3,5	2,2 e	6,8	-2,3 e	2,0	%98/97
%99/98	1,0 e	1,9 e	0,7	2,2	3,5	1,1 e	2,8	0,8	-1,7	5,0	8,6	0,9	-6,3	1,0 e	-1,7	-7,5	-8,7	%99/98
%00/99	-0,7 e	0,0 e	-3,0	0,7	-1,4	-0,7 e	7,3	-2,1	-1,9	2,0	-6,6	-3,3	-6,0	-0,7 e	-0,8	-9,3	-10,5	%00/99
1.1 FERKEL (<20 KG)	PORCLETS (<20 KG)																	
1998	34.961 e	28.103 e	2.162	3.691	6.776	300 e	5.953	3.835	469	1.500	32	5.094	1.083	703 e	496	733	2.133	1998
1999	34.733 e	28.119 e	2.178	3.687	6.644	302 e	6.096	3.814	493	1.473	33	5.239	971	708 e	471	651	1.973	1999
2000	34.561 e	28.228 e	2.077	3.747	6.720	299 e	6.533	3.758	489	1.479	29	5.102	895	705 e	442	566	1.720	2000
%98/97	0,8 e	0,4 e	8,8	4,3	3,5	0,7 e	6,6	2,1	4,5	2,7	23,1 e	-15,0	2,4	0,8 e	12,3	-8,5 e	4,5	%98/97
%99/98	-0,7 e	0,1 e	0,7	-0,1	-2,0	0,7 e	2,4	-0,6	5,0	-1,8	1,4	2,8	-10,4	0,7 e	-4,9	-11,1	-7,5	%99/98
%00/99	-0,5 e	0,4 e	-4,6	1,6	1,1	-1,0 e	7,2	-1,5	-0,8	0,4	-11,2	-2,6	-7,8	-0,4 e	-6,2	-13,1	-12,8	%00/99
1.2 JUNGSCHWEINE (20-50 KG)	JEUNES PORCS (20-50 KG)																	
1998	30.948 e	24.807 e	1.739	3.280	6.424	221 e	4.661	4.727	551	1.700	13	2.937	1.005	708 e	341	532	2.109	1998
1999	31.384 e	25.400 e	1.798	3.322	6.510	224 e	5.195	4.803	551	1.596	17	2.946	946	718 e	320	482	1.956	1999
2000	31.279 e	25.477 e	1.717	3.386	6.336	223 e	5.752	4.667	543	1.632	16	2.818	929	716 e	351	455	1.739	2000
%98/97	4,7 e	5,5 e	10,4	1,7	5,0	1,4 e	3,9	5,7	4,2	-6,1	-13,3 e	-9,3	5,6	1,6 e	6,8	-0,4 e	1,6	%98/97
%99/98	1,4 e	2,4 e	3,4	1,3	1,4	1,4 e	11,5	1,6	0,0	-6,1	30,0	0,3	-5,9	1,4 e	-6,2	-9,4	-7,2	%99/98
%00/99	-0,3 e	0,3 e	-4,5	1,9	-2,7	-0,4 e	10,7	-2,8	-1,5	2,3	-8,9	-4,3	-1,8	-0,3 e	9,7	-5,7	-11,1	%00/99
1.3 MASTSCHWEINE (>50 KG)	PORCS A L'ENGRAIS (>50 KG)																	
1998	42.623 e	35.707 e	2.777	3.125	9.284	245 e	7.002	5.876	599	3.830	26	3.796	1.262	737 e	519	761	2.785	1998
1999	44.068 e	37.209 e	2.782	3.311	10.199	253 e	6.808	6.003	551	4.337	26	3.970	1.227	762 e	545	758	2.537	1999
2000	43.883 e	37.297 e	2.766	3.317	10.045	252 e	7.342	5.887	531	4.450	26	3.820	1.138	759 e	533	691	2.325	2000
%98/97	-1,2 e	-2,1 e	7,2	4,6	1,8	-1,2 e	6,4	5,4	15,4	4,9	30,0 e	-12,7	3,4	-1,2 e	2,7	-2,2 e	0,9	%98/97
%99/98	3,4 e	4,2 e	0,2	6,0	9,9	3,3 e	-2,8	2,2	-8,0	13,2	-0,9	4,6	-2,8	3,4 e	5,1	-0,4	-8,9	%99/98
%00/99	-0,4 e	0,2 e	-0,6	0,2	-1,5	-0,4 e	7,8	-1,9	-3,6	2,6	1,6	-3,8	-7,3	-0,4 e	-2,2	-8,7	-8,4	%00/99
1.3.1 MASTSCHWEINE (50-80 KG)	PORCS A L'ENGRAIS (50-80 KG)																	
1998	1.481	1.224	0.2	2.492	5.021	0.2	4.111	3.051	430	1.030	15	1.820	707	342	387	387	1.842	1998
1999	1.480	1.225	0.2	2.640	6.015	0.2	3.836	3.125	409	1.274	13	2.170	678	357	381	381	1.664	1999
2000	1.515	1.167	0.2	2.645	5.297	0.2	4.371	3.104	396	1.338	14	2.139	615	365	354	354	1.519	2000
%98/97	6,7	6,7	2,7	4,7	2,7	0.2	11,3	4,7	14,5	4,0	0.2	-25,7	0,9	13,7	0.2	0.2	5,9	%98/97
%99/98	-0,1	5,9	19,8	5,9	19,8	0.2	-6,7	2,4	-4,8	-2,0	-15,3	19,2	-4,1	4,5	-1,4	-9,6	-9,6	%99/98
%00/99	2,4	-4,7	0,2	0,2	-11,9	0.2	13,9	-0,7	-3,1	5,0	6,4	-1,4	-9,3	2,1	-7,1	-8,7	-8,7	%00/99
1.3.2 MASTSCHWEINE (80-110 KG)	PORCS A L'ENGRAIS (80-110 KG)																	
1998	623	3.892	623	623	3.892	623	2.577	2.465	164	1.030	10	1.520	507	164	332	332	883	1998
1999	660	3.788	660	660	3.788	660	2.467	2.512	138	1.220	11	1.600	488	173	319	319	802	1999
2000	661	4.285	661	661	4.285	661	2.587	2.403	133	1.311	10	1.528	459	158	292	292	756	2000
%98/97	4,7	0,5	4,7	4,7	0,5	4,7	-1,6	4,7	19,0	7,3	0.2	-13,8	6,8	14,0	0.2	0.2	-7,7	%98/97
%99/98	0,1	5,9	-2,7	5,9	-2,7	5,9	-4,3	1,9	-15,9	18,4	13,9	5,3	-3,6	6,0	-3,9	-9,2	-9,2	%99/98
%00/99	-4,7	0,2	13,1	0,2	13,1	0,2	4,9	-4,3	-3,5	7,5	-9,1	-4,5	-5,9	-8,7	-8,5	-5,6	-5,6	%00/99
1.3.3 MASTSCHWEINE (>110 KG)	PORCS A L'ENGRAIS (>110 KG)																	
1998	73	10	371	10	371	10	314	360	5	1.500	1	456	48	14	42	42	60	1998
1999	77	11	395	11	395	11	505	366	4	1.843	2	200	60	15	57	57	58	1999
2000	84	11	463	11	463	11	384	380	2	1.801	3	153	63	11	45	45	50	2000
%98/97	23,8	-9,1	4,4	23,8	-9,1	4,4	33,1	17,6	-10,6	4,2	0.2	228,1	6,2	-4,9	0.2	0.2	-5,8	%98/97
%99/98	5,6	10,0	6,5	5,6	10,0	6,5	60,8	1,8	-25,0	22,9	67,2	-56,1	24,9	8,8	35,4	-4,8	-4,8	%99/98
%00/99	8,9	0,0	17,1	8,9	0,0	17,1	-24,0	3,8	-49,0	-2,3	28,7	-23,5	4,9	-29,5	-20,7	-13,6	-13,6	%00/99

1 nicht verfügbar
p. vorläufige Angabe
e. Eurostat Schätzung

1. unavailability
p. provisional data
e. estimated by Eurostat

**SCHWEINEBESTAND
APRIL / MAI / JUNI**

**PIG POPULATION
APRIL / MAY / JUNE**

**EFFECTIFS PORCINS
AVRIL / MAI / JUIN**

		1000 HEAD										1000 TETES									
		EU-15	EUR-11	B	DK	D	GR	E	F	IRL	I	L	NL	A	P	FIN	S	UK			
		BREEDINGS PIGS >= 50kg										REPRODUCTEURS >= 50 kg									
		BOARS										VERRATS									
		BREEDING SOWS										TRUIES D'ELEVAGE									
		MATED SOWS										TRUIES SAILLIES									
		OF WHICH: SOWS MATED FOR THE 1st TIME										DONT: TRUIES SAILLIES POUR LA 1ère FOIS									
		BREEDING SOWS NOT MATED										TRUIES NON SAILLIES									
1.4 ZUCHTSCHWEINE >= 50kg																					
1998	13.761 e	11.110 e	781	1.269	2.728	173 e	2.451	1.626	200	721	7	1.618	400	376 e	201	260	948	1998			
1999	13.361 e	10.877 e	755	1.290	2.748	168 e	2.527	1.570	193	736	10	1.411	368	365 e	194	224	802	1999			
2000	12.950 e	10.598 e	728	1.245	2.627	163 e	2.497	1.536	190	746	9	1.378	341	354 e	192	206	738	2000			
%98/97	4,6 e	6,1 e	2,3	4,6	3,5	4,8 e	11,0	3,2	6,3	4,9	-12,5 e	2,4	1,5	4,7 e	5,0	-5,5 e	0,7	%98/97			
%99/98	-2,9 e	-2,1 e	-3,4	1,7	0,7	-2,9 e	3,1	-3,5	-3,6	2,1	34,2	-12,8	-7,9	-2,9 e	-3,7	-13,8	-15,5	%99/98			
%00/99	-3,1 e	-2,6 e	-3,5	-3,5	-4,4	-3,0 e	-1,2	-2,2	-1,3	1,4	-9,1	-2,3	-7,5	-3,0 e	-1,0	-8,2	-7,9	%00/99			
1.4.1 EBER																					
1998	:	:	19	35	72	:	82	48	5	40	0	45	13	:	6	5	43	1998			
1999	:	:	17	33	67	:	85	44	4	39	0	39	12	:	7	4	35	1999			
2000	:	:	16	29	58	:	75	40	4	38	0	42	10	:	6	4	29	2000			
%98/97	:	:	15,3	6,1	-2,6	:	1,2	0,2	-0,2	8,1	:	87,5	-1,8	:	1,6	:	0,5	%98/97			
%99/98	:	:	-12,1	-5,7	-6,7	:	3,7	-8,7	-13,6	-2,5	-12,4	-13,3	-8,2	:	3,2	-12,5	-20,1	%99/98			
%00/99	:	:	-6,7	-12,1	-13,4	:	-11,8	-8,9	-2,6	-7,9	-7,9	-10,5	-10,5	:	-3,1	0,0	-16,2	%00/99			
1.4.2 ZUCHTSAUEN																					
1998	13.310 e	10.753 e	762	1.234	2.656	162 e	2.369	1.578	195	681	7	1.573	387	350 e	195	255	905	1998			
1999	12.939 e	10.538 e	738	1.257	2.681	157 e	2.442	1.526	188	697	10	1.372	357	340 e	187	220	767	1999			
2000	12.563 e	10.284 e	713	1.216	2.569	152 e	2.422	1.496	186	708	9	1.336	330	330 e	185	202	709	2000			
%98/97	4,4 e	5,7 e	2,0	4,6	3,6	4,5 e	11,3	3,3	6,5	4,8	0,0 e	1,1	1,6	4,5 e	5,1	-5,2 e	0,7	%98/97			
%99/98	-2,8 e	-2,0 e	-3,2	1,9	0,9	-3,1 e	3,1	-3,3	-3,4	2,3	36,4	-12,8	-7,9	-2,9 e	-3,9	-13,8	-15,2	%99/98			
%00/99	-2,9 e	-2,4 e	-3,4	-3,3	-4,2	-3,2 e	-0,8	-2,0	-1,2	1,6	-9,1	-2,6	-7,4	-2,9 e	-0,9	-8,3	-7,5	%00/99			
1.4.2.1 GEDECKTE SAUEN																					
1998	:	:	565	795	1.824	:	1.580	1.083	137	531	6	988	252	:	135	176	627	1998			
1999	:	:	556	802	1.988	:	1.620	1.056	135	549	7	894	235	:	131	156	522	1999			
2000	:	:	543	783	1.779	:	1.554	1.055	134	553	6	859	224	:	131	142	501	2000			
%98/97	:	:	5,0	3,5	5,2	:	10,3	3,1	3,4	2,1	:	-1,1	2,2	:	2,3	:	2,4	%98/97			
%99/98	:	:	-1,6	0,9	9,0	:	2,5	-2,5	-1,1	3,4	20,8	-9,5	-6,6	:	-2,7	-11,4	-16,7	%99/98			
%00/99	:	:	-2,2	-2,4	-10,5	:	-4,1	-0,1	-0,5	0,7	-6,6	-3,9	-4,6	:	0,2	-8,5	-4,0	%00/99			
1.4.2.1.1 DARUNTER: 1 tes MAL GEDECKTE SAUEN																					
1998	:	:	117	171	373	:	245	199	25	75	2	198	46	:	28	42	111	1998			
1999	:	:	108	174	373	:	254	186	26	80	1	150	38	:	29	40	86	1999			
2000	:	:	102	167	331	:	201	185	23	85	1	155	34	:	26	36	79	2000			
%98/97	:	:	2,1	8,2	6,8	:	7,5	3,3	-2,2	7,1	:	8,2	4,9	:	-1,8	:	-6,4	%98/97			
%99/98	:	:	-7,1	1,8	-0,1	:	3,7	-6,5	0,3	6,7	-18,8	-24,2	-17,9	:	3,9	-4,8	-22,9	%99/98			
%00/99	:	:	-5,9	-4,0	-11,1	:	-20,9	-0,5	-8,5	6,3	-1,9	-3,3	-8,7	:	-11,7	-9,3	-8,5	%00/99			
1.4.2.2 NICHT GEDECKTE ZUCHTSAUEN																					
1998	:	:	198	439	832	:	789	496	58	150	2	585	135	:	60	80	278	1998			
1999	:	:	182	455	693	:	822	470	53	148	3	478	122	:	56	65	245	1999			
2000	:	:	169	433	790	:	868	441	52	155	3	477	106	:	54	60	209	2000			
%98/97	:	:	-5,7	6,6	0,3	:	13,4	3,6	14,5	15,4	:	5,0	0,5	:	12,1	:	-2,8	%98/97			
%99/98	:	:	-7,7	3,6	-16,7	:	4,2	-5,1	-8,7	-1,3	94,2	-18,3	-10,2	:	-6,7	-19,0	-11,9	%99/98			
%00/99	:	:	-7,1	-4,8	13,9	:	5,6	-6,2	-2,9	4,7	-14,9	-0,2	-12,7	:	-3,4	-7,9	-14,9	%00/99			

: donnée non disponible
p donnée provisoire
e: estimé par Eurostat

: unavailable
p provisional data
e estimated by Eurostat

: nicht verfügbar
p vorläufige Angabe
e Eurostat Schätzung

SCHWEINEBESTAND AUGUST		PIG POPULATION AUGUST													EFFECTIFS PORCINS AOUT								
		1000 HEAD													1000 TETES								
		EU-15	EUR-11	B	DK	D	GR	E	F	IRL	I	L	NL	A	P	FIN	S	UK	TOTAL 1				
1998	1999	2000	%98/97	%99/98	%00/99	1998	1999	2000	%98/97	%99/98	%00/99	1998	1999	2000	%98/97	%99/98	%00/99	1998	1999	2000	%98/97	%99/98	%00/99
1 INSGESAMT																							
TOTAL																							
1998 1999 2000 %98/97 %99/98 %00/99																							
1.1 FERKEL (<20 KG)																							
TOTAL																							
1998 1999 2000 %98/97 %99/98 %00/99																							
1.1.1 PIGLETS (<20 KG)																							
TOTAL																							
1998 1999 2000 %98/97 %99/98 %00/99																							
1.1.2 JUNGSCHWEINE (20-50 KG)																							
TOTAL																							
1998 1999 2000 %98/97 %99/98 %00/99																							
1.1.2.1 JUNGSCHWEINE (20-50 KG)																							
TOTAL																							
1998 1999 2000 %98/97 %99/98 %00/99																							
1.1.2.2 JUNGSCHWEINE (20-50 KG)																							
TOTAL																							
1998 1999 2000 %98/97 %99/98 %00/99																							
1.3 MASTSCHWEINE (>50 KG)																							
TOTAL																							
1998 1999 2000 %98/97 %99/98 %00/99																							
1.3.1 PIGS FOR FATTENING (>50 KG)																							
TOTAL																							
1998 1999 2000 %98/97 %99/98 %00/99																							
1.3.1.1 MASTSCHWEINE (50-80 KG)																							
TOTAL																							
1998 1999 2000 %98/97 %99/98 %00/99																							
1.3.1.2 MASTSCHWEINE (80-110 KG)																							
TOTAL																							
1998 1999 2000 %98/97 %99/98 %00/99																							
1.3.1.3 MASTSCHWEINE (>110 KG)																							
TOTAL																							
1998 1999 2000 %98/97 %99/98 %00/99																							
1.3.2 PIGS FOR FATTENING (80-110 KG)																							
TOTAL																							
1998 1999 2000 %98/97 %99/98 %00/99																							
1.3.2.1 MASTSCHWEINE (50-80 KG)																							
TOTAL																							
1998 1999 2000 %98/97 %99/98 %00/99																							
1.3.2.2 MASTSCHWEINE (80-110 KG)																							
TOTAL																							
1998 1999 2000 %98/97 %99/98 %00/99																							
1.3.2.3 MASTSCHWEINE (>110 KG)																							
TOTAL																							
1998 1999 2000 %98/97 %99/98 %00/99																							

 . unavailability
 p. provisional data
 e. estimated by Eurostat

 . nicht verfügbar
 p. vorläufige Angabe
 e. Eurostat Schätzung

 . donnée non disponible
 p. données provisoires
 e. estimé par Eurostat

BRUTTOEIGENERZEUGUNG VON SCHWEINEN GROSS INDIGENOUS PRODUCTION OF PIGS PRODUCTION INDIGENE BRUTE DE PORCINS

JAHR	1000 HEAD										1000 TETES						
	EUR-15	EUR-11	B	DK	D	EL	E	F	IRL	I	L	NL	A	P	FIN	S	UK
	YEAR																
1998	205.804 p	160.675 p	11.262 p	22.738 p	39.388 p	2.246 p	33.605 p	26.885 p	3.525 p	11.465 p	89 p	22.011 p	5.270	4.972 p	2.202	3.874 p	16.271 p
1999	210.207 f	166.639 p	10.917 p	22.873 p	42.003 p	2.180 f	35.188 p	27.059 p	3.562 p	11.730 p	89 p	23.517 p	5.234 p	5.167 p	2.174 p	3.797 p	14.717 p
2000	205.880 f	164.765 f	11.173 f	22.935 f	40.430 f	2.197 f	36.156 f	26.647 f	3.310 p	11.939 p	126 f	22.859 f	4.981 f	5.040 f	2.104 f	3.268 f	12.715 p
%99/98	2,1 f	3,7 p	-3,1 p	0,6 p	6,6 p	-2,9 f	4,7 p	0,6 p	1,0 p	2,3 p	0,0 p	6,8 p	-0,7 p	3,9 p	-1,3 p	-2,0 p	-9,6 p
%00/99	-2,1 f	-1,1 f	2,3 f	0,3 f	-3,7 f	0,8 f	2,8 f	-1,5 f	-7,1 p	1,8 p	41,6 f	-2,8 f	-4,8 f	-2,5 f	-3,2 f	-13,9 f	-13,6 p
12 MONATE (1.10 BIS 30.9)																	
1998-99	205.426 f	161.023 p	10.990 p	22.480 p	39.938 p	2.227 f	33.909 p	26.837 p	3.475 p	11.555 p	89 p	21.834 p	5.245 p	4.980 p	2.172 p	3.846 p	15.849 p
1999-00	210.132 f	166.962 f	11.326 f	23.112 f	41.830 f	2.193 f	35.620 f	26.917 f	3.486 p	11.757 p	103 f	23.449 f	5.169 f	5.147 p	2.159 f	3.732 f	14.133 p
2000-01	:	:	:	:	:	:	:	:	3.301 f	11.967 f	:	:	:	:	:	:	12.791 f
%99-00/98-99	2,3 f	3,7 f	3,1 f	2,8 f	4,7 f	-1,5 f	5,0 f	0,3 f	0,3 p	1,7 p	15,2 f	7,4 f	-1,5 f	3,4 p	-0,6 f	-3,0 f	-10,8 p
%00-01/99-00	:	:	:	:	:	:	:	:	-5,3 f	1,8 f	:	:	:	:	:	:	-9,5 f
12 MOIS (1.10 A 30.9)																	
1998	56.415 p	44.378 p	2.954 p	5.934 p	10.500	718 p	9.744	6.914	931	3.195	25 p	6.820 p	1.386	1.304	604	982 p	4.403
1999	55.220 p	44.170 p	2.881 p	5.787 p	10.835 p	689 p	9.992 p	6.750 p	874 p	3.329 p	25 p	6.238 p	1.304 p	1.368 p	574 p	922 p	3.652 p
2000	54.380 f	43.520 f	2.728 f	6.117 f	10.280 f	706 f	10.481 f	6.696 f	826 p	3.409 p	32 f	5.900 f	1.230 f	1.356 f	582 f	811 f	3.226 p
2001	:	:	:	:	:	:	:	:	818 f	3.400 f	:	:	:	:	:	:	3.273 f
%99/98	-2,1 p	-0,5 p	-2,5 p	-2,5 p	3,2 p	-4,0 p	2,5 p	-2,4 p	-6,1 p	4,2 p	0,0 p	-8,5 p	-6,0 p	4,9 p	-5,0 p	-6,1 p	-17,1 p
%00/99	-1,5 f	-1,5 f	-5,3 f	5,7 f	-5,1 f	2,4 f	4,9 f	-0,8 f	-5,5 p	2,4 p	26,0 f	-5,4 f	-5,7 f	-0,9 f	1,4 f	-12,0 f	-11,7 p
OCTOBER/NOVEMBER/DEZEMBER																	
1998	49.878 p	38.528 p	2.788 p	5.809 p	9.725 p	539 p	8.064 p	6.621 p	823	3.095	23 p	4.411 p	1.310	1.154	514	974 p	4.028
1999	53.856 p	42.426 p	2.929 p	5.997 p	10.648 p	537 p	8.798 p	6.935 p	935 p	3.114 p	23 p	5.923 p	1.385 p	1.196 p	540 p	991 p	3.905 p
2000	52.254 f	41.819 f	2.897 p	5.691 p	10.180 p	526 p	8.814 p	6.944 p	878 p	3.176 p	32 f	5.864 p	1.324 p	1.189 p	522 p	814 p	3.404 p
2001	50.947 f	40.820 f	2.714 f	5.789 f	9.820 f	536 f	9.060 f	6.812 f	869 f	3.211 f	32 f	5.360 f	1.250 f	1.182 f	511 f	757 f	3.044 f
%00/99	-3,0 f	-1,4 f	-1,1 p	-5,1 p	-4,4 p	-2,0 p	0,2 p	0,1 p	-6,1 p	2,0 p	37,0 f	-1,0 p	-4,4 p	-0,6 p	-3,5 p	-17,9 p	-12,8 p
%01/00	-2,5 f	-2,4 f	-6,3 f	1,7 f	-3,5 f	2,0 f	2,8 f	-1,9 f	-1,0 f	1,1 f	0,0 f	-8,6 f	-5,6 f	-0,6 f	-2,1 f	-7,0 f	-10,6 f
JANUAR/FEBRUAR/MÄRZ																	
1998	49.878 p	38.528 p	2.788 p	5.809 p	9.725 p	539 p	8.064 p	6.621 p	823	3.095	23 p	4.411 p	1.310	1.154	514	974 p	4.028
1999	53.856 p	42.426 p	2.929 p	5.997 p	10.648 p	537 p	8.798 p	6.935 p	935 p	3.114 p	23 p	5.923 p	1.385 p	1.196 p	540 p	991 p	3.905 p
2000	52.254 f	41.819 f	2.897 p	5.691 p	10.180 p	526 p	8.814 p	6.944 p	878 p	3.176 p	32 f	5.864 p	1.324 p	1.189 p	522 p	814 p	3.404 p
2001	50.947 f	40.820 f	2.714 f	5.789 f	9.820 f	536 f	9.060 f	6.812 f	869 f	3.211 f	32 f	5.360 f	1.250 f	1.182 f	511 f	757 f	3.044 f
%00/99	-3,0 f	-1,4 f	-1,1 p	-5,1 p	-4,4 p	-2,0 p	0,2 p	0,1 p	-6,1 p	2,0 p	37,0 f	-1,0 p	-4,4 p	-0,6 p	-3,5 p	-17,9 p	-12,8 p
%01/00	-2,5 f	-2,4 f	-6,3 f	1,7 f	-3,5 f	2,0 f	2,8 f	-1,9 f	-1,0 f	1,1 f	0,0 f	-8,6 f	-5,6 f	-0,6 f	-2,1 f	-7,0 f	-10,6 f
JANVIER/FEVRIER/MARS																	
1998	48.534 p	38.129 p	2.746 p	5.164 p	9.540 p	469 p	7.777 p	6.528 p	839 p	2.707 p	23 p	4.910 p	1.313	1.216 p	530	961 p	3.810 p
1999	50.203 p	39.726 p	2.276 p	5.516 p	10.347 p	454 p	8.074 p	6.800 p	871 p	2.729 p	23 p	5.663 p	1.310 p	1.297 p	536 p	955 p	3.552 p
2000	48.896 f	39.289 f	2.810 p	5.315 p	9.970 p	452 p	8.105 p	6.375 p	800 p	2.769 p	32 f	5.470 p	1.257 p	1.209 p	492 p	779 p	3.061 p
2001	48.673 f	38.737 f	2.726 f	5.731 f	9.900 f	468 f	8.334 f	6.279 f	791 f	2.761 f	32 f	4.950 f	1.260 f	1.210 f	494 f	748 f	2.989 f
%00/99	-2,6 f	-1,1 f	23,5 p	-3,6 p	-3,6 p	-0,4 p	0,4 p	-3,4 p	-8,2 p	1,5 p	37,0 f	-3,4 p	-4,0 p	-6,8 p	-8,2 p	-18,4 p	-13,8 p
%01/00	-0,5 f	-1,4 f	-3,0 f	7,8 f	-0,7 f	3,6 f	2,8 f	-1,5 f	-1,1 f	-0,3 f	0,0 f	-9,5 f	0,2 f	0,1 f	0,4 f	-4,0 f	-2,4 f
APRIL/MAI/JUNI																	
1998	48.534 p	38.129 p	2.746 p	5.164 p	9.540 p	469 p	7.777 p	6.528 p	839 p	2.707 p	23 p	4.910 p	1.313	1.216 p	530	961 p	3.810 p
1999	50.203 p	39.726 p	2.276 p	5.516 p	10.347 p	454 p	8.074 p	6.800 p	871 p	2.729 p	23 p	5.663 p	1.310 p	1.297 p	536 p	955 p	3.552 p
2000	48.896 f	39.289 f	2.810 p	5.315 p	9.970 p	452 p	8.105 p	6.375 p	800 p	2.769 p	32 f	5.470 p	1.257 p	1.209 p	492 p	779 p	3.061 p
2001	48.673 f	38.737 f	2.726 f	5.731 f	9.900 f	468 f	8.334 f	6.279 f	791 f	2.761 f	32 f	4.950 f	1.260 f	1.210 f	494 f	748 f	2.989 f
%00/99	-2,6 f	-1,1 f	23,5 p	-3,6 p	-3,6 p	-0,4 p	0,4 p	-3,4 p	-8,2 p	1,5 p	37,0 f	-3,4 p	-4,0 p	-6,8 p	-8,2 p	-18,4 p	-13,8 p
%01/00	-0,5 f	-1,4 f	-3,0 f	7,8 f	-0,7 f	3,6 f	2,8 f	-1,5 f	-1,1 f	-0,3 f	0,0 f	-9,5 f	0,2 f	0,1 f	0,4 f	-4,0 f	-2,4 f
APRIL/MAI/JUIN																	
1998	50.977 p	39.640 p	2.774 p	5.831 p	9.623	519 p	8.020 p	6.822 p	932 p	2.468 p	18 p	5.870 p	1.261	1.298 p	554	957 p	4.030 p
1999	50.928 f	40.318 p	2.831 p	5.573 p	10.173 p	500 f	8.324 p	6.774 p	882 p	2.558 p	18 p	5.693 p	1.235 p	1.306 p	523 p	929 p	3.608 p
2000	50.351 f	40.138 f	2.738 f	5.812 f	10.000 f	513 f	8.766 f	6.632 f	806 p	2.585 p	32 f	5.625 f	1.170 f	1.286 p	509 f	864 f	3.024 p
2001	:	:	:	:	:	:	:	:	797 f	2.613 f	:	:	:	:	:	:	3.100 f
%00/99	-1,1 f	-0,4 f	-3,3 f	4,3 f	-1,7 f	2,5 f	5,2 f	-2,1 f	-8,6 p	1,1 p	75,0 f	-1,2 f	-5,3 f	-1,5 p	-2,8 f	-7,0 f	-16,2 p
%01/00	:	:	:	:	:	:	:	:	-1,1 f	1,1 f	:	:	:	:	:	:	2,5 f
JULI/AUGUST/SEPTEMBER																	
1998	50.977 p	39.640 p	2.774 p	5.831 p	9.623	519 p	8.020 p	6.822 p	932 p	2.468 p	18 p	5.870 p	1.261	1.298 p	554	957 p	4.030 p
1999	50.928 f	40.318 p	2.831 p	5.573 p	10.173 p	500 f	8.324 p	6.774 p	882 p	2.558 p	18 p	5.693 p	1.235 p	1.306 p	523 p	929 p	3.608 p
2000	50.351 f	40.138 f	2.738 f	5.812 f	10.000 f	513 f	8.766 f	6.632 f	806 p	2.585 p	32 f	5.625 f	1.170 f	1.286 p	509 f	864 f	3.024 p
2001	:	:	:	:	:	:	:	:	797 f	2.613 f	:	:	:	:	:	:	3.100 f
%00/99	-1,1 f	-0,4 f	-3,3 f	4,3 f	-1,7 f	2,5 f	5,2 f	-2,1 f	-8,6 p	1,1 p	75,0 f	-1,2 f	-5,3 f	-1,5 p	-2,8 f	-7,0 f	-16,2 p
%01/00	:	:	:	:	:	:	:	:	-1,1 f	1,1 f	:	:	:	:	:	:	2,5 f

 : nicht verfügbar
 p: vorläufige Angabe
 e: Eurostat Schätzung
 f: Vorausschätzung

 : unavailable
 p: provisional data
 e: estimated by Eurostat
 f: forecast

 : donnée non disponible
 p: donnée provisoire
 e: estimé par Eurostat
 f: prévisions

Weitere Informationsquellen:

➤ Datenbanken

New Cronos, Bereich ZPA1

Wenn Sie weitere Auskünfte wünschen oder an unseren Veröffentlichungen, Datenbanken oder Auszügen daraus interessiert sind, wenden Sie sich bitte an einen unserer **Data Shops**:

BELGIQUE/BELGIË	DANMARK	DEUTSCHLAND	ESPAÑA	FRANCE	ITALIA – Roma
Eurostat Data Shop Bruxelles/Brussel Planistat Belgique Rue du Commerce 124 Handelsstraat 124 B-1000 BRUXELLES / BRUSSEL Tel. (32-2) 234 67 50 Fax (32-2) 234 67 51 E-mail: datas.hop@planistat.be	DANMARKS STATISTIK Bibliotek og Information Eurostat Data Shop Sejrøgade 11 DK-2100 KØBENHAVN Ø Tlf. (45) 39 17 30 30 Fax (45) 39 17 30 03 E-mail: bib@dst.dk	STATISTISCHES BUNDESAMT Eurostat Data Shop Berlin Otto-Braun-Straße 70-72 (Eingang: Karl-Marx-Allee) D-10178 BERLIN Tel. (49) 1888 644 94 27/28 Fax (49) 1888-644 94 30 E-Mail: datas.hop@statistik-bund.de	INE Eurostat Data Shop Paseo de la Castellana, 183 Oficina 009 Entrada por Estébanez Calderón E-28046 MADRID Tel. (34) 91 583 91 67 Fax (34) 91 579 71 20 E-mail: datas.hop.eurostat@ine.es	INSEE Info Service Eurostat Data Shop 195, rue de Bercy Tour Gamma A F-75582 PARIS CEDEX 12 Tel. (33) 1 53 17 88 44 Fax (33) 1 53 17 88 22 E-mail: datas.hop@insee.fr	ISTAT Centro di Informazione Statistica Sede di Roma, Eurostat Data Shop Via Cesare Balbo, 11a I-00184 ROMA Tel. (39) 06 46 73 31 02/06 Fax (39) 06 46 73 31 01/07 E-mail: dipdiff@istat.it
ITALIA – Milano	LUXEMBOURG	NEDERLAND	NORGE	PORTUGAL	SCHWEIZ/SUISSE/SVIZZERA
ISTAT Ufficio Regionale per la Lombardia Eurostat Data Shop Via Fieno 3 I-20123 MILANO Tel. (39) 02 80 61 32 460 Fax (39) 02 80 61 32 304 E-mail: mileuro@tin.it	Eurostat Data Shop Luxembourg BP 453 L-2014 LUXEMBOURG 4, rue Alphonse Weicker L-2721 LUXEMBOURG Tel. (352) 43 35-2251 Fax (352) 43 35-22221 E-mail: ds.lux@eurostat.datashop.lu	STATISTICS NETHERLANDS Eurostat Data Shop-Voorburg Postbus 4000 2270 JM VOORBURG Nederland Tel. (31-70) 337 49 00 Fax (31-70) 337 59 84 E-mail: datas.hop@cbs.nl	Statistics Norway Library and Information Centre Eurostat Data Shop Kongens gate 6 Boks 8131 Dep. N-0033 OSLO Tel. (47) 22 86 46 43 Fax (47) 22 86 45 04 E-mail: Datashop@ssb.no	Eurostat Data Shop Lisboa INE/Serviço de Difusão Av. António José de Almeida, 2 P-1000-043 LISBOA Tel. (351) 21 842 61 00 Fax (351) 21 842 63 64 E-mail: data.shop@ine.pt	Statistisches Amt des Kantons Zürich, Eurostat Data Shop Bleicherweg 5 CH-8090 Zürich Tel. (41-1) 225 12 12 Fax (41-1) 225 12 99 E-mail: datas.hop@zh.ch Internet: http://www.zh.ch/statistik
SUOMI/FINLAND	SVERIGE	UNITED KINGDOM	UNITED KINGDOM	UNITED STATES OF AMERICA	
STATISTICS FINLAND Eurostat Data Shop Helsinki Tilastokijasto PL 2B FIN-00022 Tilastokeskus Työpajakat u 13 B, 2, Kerros, Helsinki P. (358-9) 17 34 22 21 F. (358-9) 17 34 22 79 Sähköposti: datas.hop.tilastokeskus@tilastokeskus.fi URL: http://www.tilastokeskus.fi/tilastokeskus.htm	STATISTICS SWEDEN Information service Eurostat Data Shop Karlavägen 100 - Box 24 300 S-104 51 STOCKHOLM Tfn (46-8) 50 69 48 01 Fax (46-8) 50 69 48 99 E-post: infoervice@scb.se Internet: http://www.scb.se/info/datashop p/edatashop.asp	Eurostat Data Shop Enquiries & advice and publications Office for National Statistics Customers & Electronic Services Unit 1 Drummond Gate - B1/05 LONDON SW1V 2QQ United Kingdom Tel. (44-20) 75 33 56 76 Fax (44-1633) 81 27 62 E-mail: eurostat.datas.hop@ons.gov.uk	Eurostat Data Shop Electronic Data Extractions, Enquiries & advice - R.CADE 1L Mounjoy Research Centre University of Durham DURHAM DH1 3SW United Kingdom Tel: (44-191) 374 73 50 Fax: (44-191) 384 49 71 E-mail: rcade@dur.ac.uk Internet: http://www.rcade.dur.ac.uk	HAVER ANALYTICS Eurostat Data Shop 60 East 42nd Street Suite 3310 NEW YORK, NY 10165 USA Tel. (1-212) 986 93 00 Fax (1-212) 986 69 81 E-mail: eurodata@haver.com	

Media Support Eurostat (nur für Journalisten)

Bech Gebäude Büro A3/48 • L-2920 Luxembourg • Tel. (352) 4301-33408 • Fax (352) 4301-32649 • e-mail: eurostat-media-support@cec.eu.int

Auskünfte zur Methodik:

Robert Poschacher, Eurostat/F2, L-2920 Luxembourg, Tel. (352) 4301-35042, Fax (352) 4301-37318,

E-mail: robert.poschacher@cec.eu.int

ORIGINAL: Deutsch

Unsere Internet-Adresse: www.europa.eu.int/comm/eurostat/ Dort finden Sie weitere Informationen.

Ein Verzeichnis unserer Verkaufsstellen in der ganzen Welt erhalten Sie beim **Amt für amtliche Veröffentlichungen der Europäischen Gemeinschaften**

2 rue Mercier - L-2985 Luxembourg
 Tel. (352) 2929 42118 Fax (352) 2929 42709
 Internet-Adresse: <http://eur-op.eu.int/fr/general/s-ad.htm>
 E-mail: info.info@cec.eu.int

BELGIQUE/BELGIË - DANMARK - DEUTSCHLAND - GREECE/ELLADA - ESPAÑA - FRANCE - IRELAND - ITALIA - LUXEMBOURG - NEDERLAND - ÖSTERREICH
 PORTUGAL - SUOMI/FINLAND - SVERIGE - UNITED KINGDOM - ISLAND - NORGE - SCHWEIZ/SUISSE/SVIZZERA - BALGARJA - CESKÁ REPUBLIKA - CYPRUS
 EESTI - HRVATSKA - MAGYARORSZÁG - MALTA - POLSKA - ROMÂNIA - RUSSIA - SLOVAKIA - SLOVENIA - TÜRKIYE - AUSTRALIA - CANADA - EGYPT - INDIA
 ISRAËL - JAPAN - MALAYSIA - PHILIPPINES - SOUTH KOREA - THAILAND - UNITED STATES OF AMERICA

Bestellschein

Ich möchte „Statistik kurzgefaßt“ abonnieren (vom 1.1.2000 bis 31.12.2000):
 (Anschriften der Data Shops und Verkaufsstellen siehe oben)

Paket 1: Alle 9 Themenkreise (etwa 140 Ausgaben)

- Papier: 360 EUR
- PDF: 264 EUR
- Papier + PDF: 432 EUR

Gewünschte Sprache: DE EN FR

Paket 2: 1 oder mehrere der folgenden 7 Themenkreise:

- Themenkreis 1 „Allgemeine Statistik“
 Papier: 42 EUR PDF: 30 EUR Beides: 54 EUR

- Themenkreis 2 „Wirtschaft und Finanzen“
- Themenkreis 3 „Bevölkerung und soziale Bedingungen“
- Themenkreis 4 „Industrie, Handel und Dienstleistungen“
- Themenkreis 5 „Landwirtschaft, Fischerei“
- Themenkreis 6 „Außenhandel“
- Themenkreis 8 „Umwelt und Energie“

Papier: 84 EUR PDF: 60 EUR Beides: 114 EUR

Gewünschte Sprache: DE EN FR

Bitte schicken Sie mir ein Gratisexemplar des „Minikatalogs von Eurostat“
 (er enthält eine Auswahl der Produkte und Dienste von Eurostat)
 Gewünschte Sprache: DE EN FR

Ich möchte das Gratisabonnement von „Statistische Referenzen“
 (Kurzinformationen zu den Produkten und Diensten von Eurostat)
 Gewünschte Sprache: DE EN FR

Herr Frau
 (bitte in Großbuchstaben)

Name: _____ Vorname: _____

Firma: _____ Abteilung: _____

Funktion: _____

Adresse: _____

PLZ: _____ Stadt: _____

Land: _____

Tel.: _____ Fax: _____

E-mail: _____

Zahlung nach Erhalt der Rechnung vorzugsweise:

durch Banküberweisung

Visa Eurocard

Karten-Nr.: _____ gültig bis: ____/____/____

Ihrer MwSt.-Nr.: f.d. innergemeinschaftlichen Handel:

Fehlt diese Angabe, wird die MwSt. berechnet. Eine Rückerstattung ist nicht möglich.