

Im Vergleich zur vorangegangenen Saison war für die Wintersaison¹ 2006-2007 in den meisten Ländern der Europäischen Union und der EFTA ein Zuwachs der Übernachtungen in Hotels und ähnlichen Beherbergungseinrichtungen zu verzeichnen.

Abbildung 1: Prozentuale Änderung der Zahl der Übernachtungen in Hotels und sonstigen Beherbergungseinrichtungen, Inländer und Nicht-Inländer, November 2006 – April 2007, im Vergleich zum Vorjahreszeitraum (2005-2006).

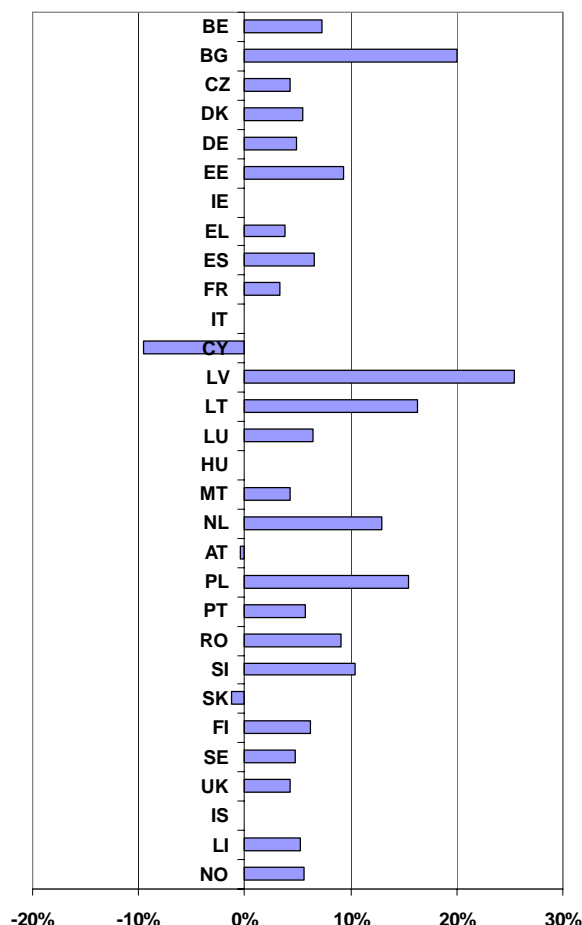

Daten nicht verfügbar für IE, IT, HU und IS.

Quelle: Eurostat, Tourismusstatistik

¹ Die Wintersaison umfasst den Zeitraum November bis April des folgenden Jahres. Die Wintersaison 2006-2007 umfasst beispielsweise den Zeitraum November 2006 bis April 2007.

Inländer und Nichtinländer trugen zu gleichen Teilen zu einem Anstieg der Übernachtungen in Hotels und ähnlichen Einrichtungen in der Europäischen Union bei.

Tabelle 1: Übernachtungen in Hotels und sonstigen Beherbergungseinrichtungen, Inländer und Nicht-Inländer, November 2006 – April 2007 gegenüber November 2005 – April 2006.

| ('000) | November 2005 - April 2006 | | | | November 2006 - April 2007 | | | | Veränderung (in %) 2006-7 / 2005-6 | | |
|--------|----------------------------|----------------|----------|-------------------------------|----------------------------|----------------|----------|-------------------------------|------------------------------------|----------------|----------|
| | Insgesamt | davon: | | Nicht-Inländer % der Inländer | Insgesamt | davon: | | Nicht-Inländer % der Inländer | Insgesamt | davon: | |
| | | Nicht-Inländer | Inländer | | | Nicht-Inländer | Inländer | | | Nicht-Inländer | Inländer |
| BE | 6 496 | 4 642 | 1 854 | 71,5% | 6 969 | 4 833 | 2 135 | 69,4% | 7,3% | 4,1% | 15,2% |
| BG | 2 586 | 1 072 | 1 514 | 41,4% | 3 104 | 1 351 | 1 752 | 43,5% | 20,0% | 26,0% | 15,7% |
| CZ | 10 613 | 6 944 | 3 669 | 65,4% | 11 061 | 7 320 | 3 741 | 66,2% | 4,2% | 5,4% | 1,9% |
| DK | 3 887 | 1 579 | 2 308 | 40,6% | 4 100 | 1 577 | 2 522 | 38,5% | 5,5% | -0,1% | 9,3% |
| DE | 81 568 | 16 478 | 65 090 | 20,2% | 85 557 | 17 948 | 67 609 | 21,0% | 4,9% | 8,9% | 3,9% |
| EE | 1 404 | 980 | 424 | 69,8% | 1 534 | 1 002 | 533 | 65,3% | 9,3% | 2,3% | 25,5% |
| IE | 9 287 | 6 171 | 3 116 | 66,4% | : | : | : | : | : | : | : |
| EL | 7 822 | 2 848 | 4 974 | 36,4% | 8 118 | 3 015 | 5 104 | 37,1% | 3,8% | 5,8% | 2,6% |
| ES | 87 049 | 44 783 | 42 266 | 51,4% | 92 777 | 48 074 | 44 703 | 51,8% | 6,6% | 7,3% | 5,8% |
| FR | 79 774 | 25 654 | 54 120 | 32,2% | 82 412 | 26 272 | 56 140 | 31,9% | 3,3% | 2,4% | 3,7% |
| IT | 80 075 | 35 334 | 44 741 | 44,1% | : | : | : | : | : | : | : |
| CY | 3 455 | 3 170 | 285 | 91,8% | 3 126 | 2 833 | 293 | 90,6% | -9,5% | -10,6% | 3,0% |
| LV | 901 | 558 | 343 | 61,9% | 1 130 | 665 | 465 | 58,8% | 25,4% | 19,1% | 35,6% |
| LT | 819 | 423 | 396 | 51,7% | 952 | 477 | 475 | 50,1% | 16,3% | 12,8% | 20,0% |
| LU | 548 | 510 | 38 | 93,1% | 583 | 548 | 35 | 94,0% | 6,4% | 7,4% | -6,9% |
| HU | 5 671 | 3 007 | 2 664 | 53,0% | : | : | : | : | : | : | : |
| MT | 2 537 | 2 394 | 142 | 94,4% | 2 646 | 2 478 | 168 | 93,6% | 4,3% | 3,5% | 18,1% |
| NL | 12 868 | 6 664 | 6 205 | 51,8% | 14 536 | 7 180 | 7 356 | 49,4% | 13,0% | 7,8% | 18,5% |
| AT | 38 735 | 29 812 | 8 923 | 77,0% | 38 584 | 29 412 | 9 172 | 76,2% | -0,4% | -1,3% | 2,8% |
| PL | 8 436 | 2 612 | 5 824 | 31,0% | 9 744 | 3 041 | 6 703 | 31,2% | 15,5% | 16,4% | 15,1% |
| PT | 13 227 | 8 750 | 4 477 | 66,2% | 13 985 | 9 196 | 4 789 | 65,8% | 5,7% | 5,1% | 7,0% |
| RO | 5 863 | 1 077 | 4 786 | 18,4% | 6 398 | 1 202 | 5 197 | 18,8% | 9,1% | 11,5% | 8,6% |
| SI | 1 982 | 1 213 | 769 | 61,2% | 2 188 | 1 363 | 825 | 62,3% | 10,4% | 12,4% | 7,2% |
| SK | 3 071 | 1 693 | 1 378 | 55,1% | 3 033 | 1 652 | 1 381 | 54,5% | -1,2% | -2,4% | 0,2% |
| FI | 6 539 | 1 833 | 4 707 | 28,0% | 6 943 | 2 110 | 4 833 | 30,4% | 6,2% | 15,1% | 2,7% |
| SE | 9 881 | 1 921 | 7 960 | 19,4% | 10 347 | 1 988 | 8 359 | 19,2% | 4,7% | 3,4% | 5,0% |
| UK | 67 842 | 24 722 | 43 120 | 36,4% | 70 712 | 26 292 | 44 420 | 37,2% | 4,2% | 6,4% | 3,0% |
| IS | 403 | 264 | 139 | 65,6% | : | : | : | : | : | : | : |
| LI | 56 | 55 | 1 | 98,3% | 59 | 58 | 1 | 98,5% | 5,2% | 5,4% | -5,2% |
| NO | 7 102 | 1 528 | 5 574 | 21,5% | 7 500 | 1 614 | 5 886 | 21,5% | 5,6% | 5,6% | 5,6% |

Daten nicht verfügbar für IE, IT, HU und IS.

Quelle: Eurostat, Tourismusstatistik

Während der Wintersaison 2006-2007 wurden die Auslastungsraten in Hotels und ähnlichen Einrichtungen in der EU nicht durch die Weihnachtsferien beeinflusst.

Tabelle 2: Nettobettenauslastung in Hotels und sonstigen Beherbergungseinrichtungen.

| % | Wintersaison 2005-2006 | | | | | | Wintersaison 2006-2007 | | | | | | Änderung in Prozentpunkten | | | | | |
|-----|------------------------|------|------|------|------|------|------------------------|------|------|------|------|------|----------------------------|------|------|------|------|------|
| | NOV | DEZ | JAN | FEB | MAR | APR | NOV | DEZ | JAN | FEB | MAR | APR | NOV | DEZ | JAN | FEB | MAR | APR |
| BE | 32,7 | 30,7 | 22,9 | 29,1 | 29,5 | 37,1 | 32,8 | 31,6 | 24,6 | 30,0 | 32,5 | 38,8 | 0,1 | 0,9 | 1,7 | 0,9 | 3,0 | 1,7 |
| BG* | 19,1 | 19,1 | 21,0 | 21,0 | 21,0 | 30,6 | 18,0 | 18,0 | 20,8 | 20,8 | 20,8 | 29,0 | -1,1 | -1,1 | -0,2 | -0,2 | -0,2 | -1,6 |
| CZ | 29,6 | 28,0 | 28,0 | 32,8 | 32,0 | 36,3 | 29,5 | 28,1 | 25,6 | 32,8 | 32,9 | 36,5 | -0,1 | 0,1 | -2,4 | 0,0 | 0,9 | 0,2 |
| DK | 40,0 | 29,0 | 27,0 | 30,0 | 34,0 | 37,0 | 42,0 | 30,0 | 28,0 | 31,0 | 36,0 | 38,0 | 2,0 | 1,0 | 1,0 | 1,0 | 2,0 | 1,0 |
| DE | 29,7 | 28,2 | 25,4 | 29,0 | 29,5 | 33,1 | 30,4 | 29,5 | 25,6 | 29,9 | 31,3 | 34,7 | 0,7 | 1,3 | 0,2 | 0,9 | 1,8 | 1,6 |
| EE | 38,0 | 36,0 | 28,0 | 32,0 | 38,0 | 42,0 | 39,0 | 36,0 | 30,0 | 34,0 | 35,0 | 43,0 | 1,0 | 0,0 | 2,0 | 2,0 | -3,0 | 1,0 |
| IE | 40,0 | 35,0 | 31,0 | 39,0 | 40,0 | 49,0 | 39,0 | 38,0 | : | : | : | : | -1,0 | 3,0 | : | : | : | : |
| EL | 28,3 | 26,9 | 25,2 | 28,9 | 32,5 | 32,6 | 30,8 | 31,1 | 25,9 | 30,0 | 34,0 | 30,1 | 2,5 | 4,2 | 0,7 | 1,1 | 1,5 | -2,5 |
| ES | 45,3 | 39,4 | 40,3 | 46,3 | 49,0 | 56,2 | 46,5 | 42,2 | 40,6 | 46,1 | 50,4 | 55,8 | 1,2 | 2,8 | 0,3 | -0,2 | 1,4 | -0,4 |
| FR | 38,5 | 38,7 | 35,4 | 40,4 | 40,8 | 48,0 | 39,8 | 39,9 | 36,1 | 40,6 | 43,4 | 49,2 | 1,3 | 1,2 | 0,7 | 0,2 | 2,6 | 1,2 |
| IT | 24,4 | 25,7 | : | : | : | : | : | : | : | : | : | : | : | : | : | : | : | : |
| CY | 44,9 | 27,7 | 29,4 | 32,9 | 41,7 | 47,4 | 41,0 | 29,9 | 27,6 | 34,5 | 38,1 | 45,3 | -3,9 | 2,2 | -1,8 | 1,6 | -3,6 | -2,1 |
| LV | 31,6 | 29,3 | 23,5 | 24,0 | 25,2 | 30,6 | 33,3 | 31,5 | 27,4 | 30,2 | 30,7 | 30,2 | 1,7 | 2,2 | 3,9 | 6,2 | 5,5 | -0,4 |
| LT | 23,2 | 21,4 | 19,6 | 22,1 | 25,3 | 30,3 | 25,9 | 26,1 | 24,4 | 24,9 | 27,1 | 33,2 | 2,7 | 4,7 | 4,8 | 2,8 | 1,8 | 2,9 |
| LU | 26,2 | 22,5 | 23,1 | 25,5 | 26,7 | 28,8 | 30,5 | 24,3 | : | : | : | : | 4,3 | 1,8 | : | : | : | : |
| HU | 28,1 | 23,1 | 20,7 | 22,2 | 26,5 | 32,1 | 26,3 | 22,2 | 18,8 | 23,1 | 29,6 | : | -1,8 | -0,9 | -1,9 | 0,9 | 3,1 | : |
| MT | 40,0 | 30,5 | 30,8 | 37,3 | 40,3 | 51,2 | 41,3 | 33,5 | 33,1 | 42,7 | 49,8 | 56,8 | 1,3 | 3,0 | 2,3 | 5,4 | 9,5 | 5,6 |
| NL | 40,4 | 35,3 | 31,0 | 35,3 | 38,2 | 50,8 | 43,9 | 38,4 | 34,9 | 40,6 | 42,7 | 52,8 | 3,5 | 3,1 | 3,9 | 5,3 | 4,5 | 2,0 |
| AT | 24,1 | 35,7 | 53,2 | 64,2 | 50,6 | 33,7 | 23,1 | 36,2 | : | : | : | : | -1,0 | 0,5 | : | : | : | : |
| PL | 30,5 | 25,6 | 26,1 | 28,6 | 30,7 | 32,4 | 31,7 | 27,3 | 28,3 | 31,3 | 33,1 | 34,5 | 1,2 | 1,7 | 2,2 | 2,7 | 2,4 | 2,1 |
| PT | 28,3 | 24,4 | 22,8 | 29,3 | 33,8 | 44,4 | 30,4 | 27,1 | 23,6 | 30,5 | 41,4 | 42,5 | 2,1 | 2,7 | 0,8 | 1,2 | 7,6 | -1,9 |
| RO | 33,2 | 25,0 | 21,2 | 28,4 | 29,1 | 26,5 | 34,6 | 24,4 | 22,6 | 27,7 | 30,6 | 32,0 | 1,4 | -0,6 | 1,4 | -0,7 | 1,5 | 5,5 |
| SI | 37,9 | 37,1 | 39,0 | 42,2 | 42,2 | 49,2 | 39,2 | 36,3 | 39,4 | 44,1 | 42,2 | 47,2 | 1,3 | -0,8 | 0,4 | 1,9 | 0,0 | -2,0 |
| SK | 28,3 | 27,3 | 34,5 | 40,0 | 33,7 | 29,4 | 28,4 | 24,9 | 29,9 | 39,4 | 33,3 | 29,5 | 0,1 | -2,4 | -4,6 | -0,6 | -0,4 | 0,1 |
| FI | 32,8 | 31,3 | 32,1 | 38,1 | 40,0 | 35,2 | 35,2 | 33,9 | 34,5 | 39,9 | 42,6 | 34,9 | 2,4 | 2,6 | 2,4 | 1,8 | 2,6 | -0,3 |
| SE | 33,1 | 27,8 | 26,4 | 30,7 | 32,9 | 32,0 | 34,7 | 28,8 | 26,8 | 31,8 | 34,4 | 30,9 | 1,6 | 1,0 | 0,4 | 1,1 | 1,5 | -1,1 |
| UK | 40,0 | 36,0 | 30,0 | 36,0 | 37,0 | 47,0 | 41,0 | 41,0 | 33,0 | 39,0 | 41,0 | 48,0 | 1,0 | 5,0 | 3,0 | 3,0 | 4,0 | 1,0 |
| IS | 22,4 | 16,2 | 15,6 | 22,8 | 25,8 | 28,3 | 25,5 | 18,3 | : | : | : | : | 3,1 | 2,1 | : | : | : | : |
| LI | 19,8 | 18,7 | 29,2 | 32,4 | 29,5 | 20,5 | 20,4 | 18,7 | 27,1 | 33,3 | 32,3 | 22,2 | 0,6 | 0,0 | -2,1 | 0,9 | 2,8 | 1,7 |
| NO | 32,8 | 27,1 | 30,4 | 37,5 | 38,5 | 33,0 | 35,1 | 28,5 | 31,6 | 38,6 | 40,0 | 32,7 | 2,3 | 1,4 | 1,2 | 1,1 | 1,5 | -0,3 |

(*) BG: Die Zahlen basieren auf vierteljährlichen Angaben.

Quelle: Eurostat, Tourismusstatistik

Abbildung 2: Nettobettenauslastung in Hotels und sonstigen Beherbergungseinrichtungen im Spitzenmonat, Wintersaison 2006-2007.

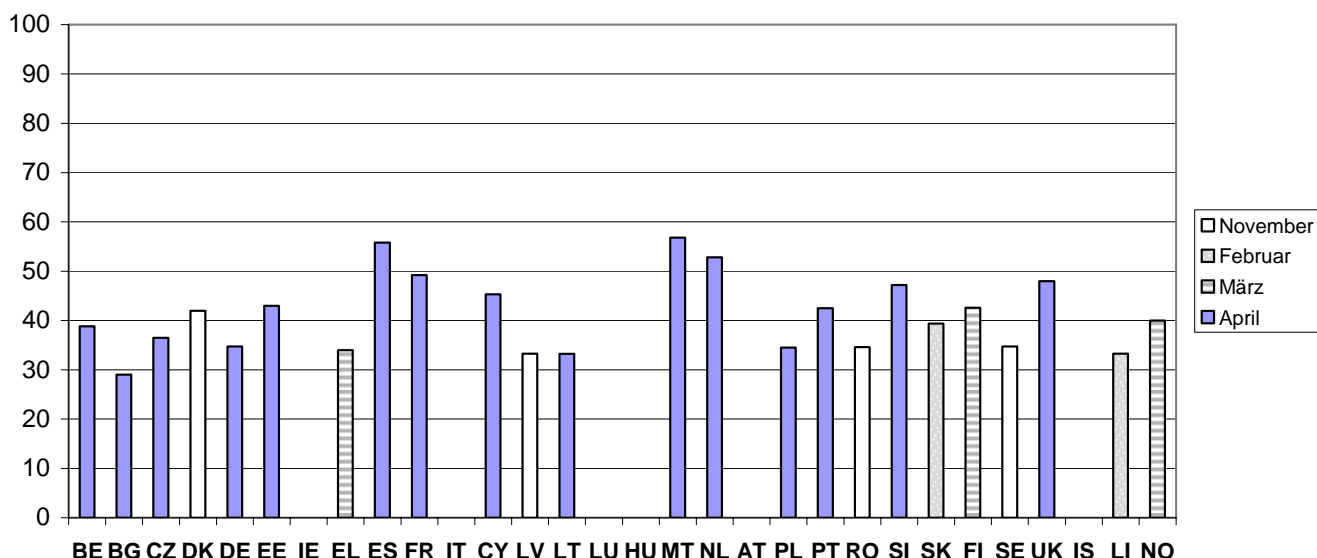

Daten nicht verfügbar für IE, IT, LU, HU, AT und IS

Quelle: Eurostat, Tourismusstatistik

METHODIK

KONZEPTE UND DEFINITIONEN

Nettobettenauslastung

Die Rate der Netto-Belegung von Schlafgelegenheiten für einen Monat erhält man durch Division der Gesamtzahl der Übernachtungen durch das Produkt aus Angebot an Schlafgelegenheiten und Anzahl der Tage, an denen die Schlafgelegenheiten tatsächlich zur Belegung verfügbar sind (ohne Betriebsferien oder sonstige Schließungen für Renovierungszwecke, aufgrund polizeilicher Anordnung usw.), für die gleiche Gruppe von Einrichtungen, und Multiplikation des Quotienten mit 100 zur Angabe des Ergebnisses als Prozentsatz.

Hotels und sonstige Beherbergungseinrichtungen

Hotels, Aparthotels, Motels, Gasthöfe, Strandhotels, Ferienclubs und ähnliche Einrichtungen mit Hoteldienstleistungen, die mehr umfasst als tägliches Bettenmachen und Reinigen der Zimmer und Sanitäreinrichtungen. Unter ähnlichen Betrieben versteht man andere Unterbringungsmöglichkeiten in Form eines Zimmerangebots, das ein bestimmtes Minimum übersteigt und unter gemeinsamer Leitung steht. Hierzu gehört ein gewisser Serviceumfang mit täglichem Bettenmachen und täglichem Reinigen der Zimmer und Sanitäreinrichtungen.

Länderabkürzungen

| | | | | |
|---------------------------|------------------|-----------------|----------------------------|-------------------|
| EU-27: Europäische Union | IE: Irland | LT: Litauen | PT: Portugal | IS: Island |
| BG: Bulgarien | EL: Griechenland | LU: Luxemburg | RO: Rumänien | LI: Liechtenstein |
| BE: Belgien | ES: Spanien | HU: Ungarn | SI: Slowenien | NO: Norwegen |
| CZ: Tschechische Republik | FR: Frankreich | MT: Malta | SK: Slowakei | |
| DK: Dänemark | IT: Italien | NL: Niederlande | FI: Finnland | |
| DE: Deutschland | CY: Zypern | AT: Österreich | SE: Schweden | |
| EE: Estland | LV: Lettland | PL: Polen | UK: Vereinigtes Königreich | |

Zeichenerklärung

": " nicht verfügbare oder unsichere Daten

WEITERE INFORMATIONEN

European Statistical Data Support

Kontakt-Informationen zu diesem Unterstützungsnetz finden Sie auf der Eurostat Webseite:
<http://ec.europa.eu/eurostat> → Dienste: Hilfe/Datenunterstützung

Tourismusstatistik:

[EUROSTAT Webseite/Leitseite/Industrie, Handel u. Dienstleistungen/Population u. soziale Bedingungen/Daten](#)