

# Eisen und Stahl

**monatliche Daten**

.....

# Iron and steel

**monthly data**

.....

# Sidérurgie

**données mensuelles**

.....

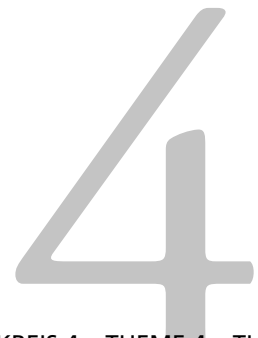

EUROPÄISCHE KOMMISSION  
EUROPEAN COMMISSION  
COMMISSION EUROPÉENNE



THEMENKREIS 4 – THEME 4 – THÈME 4  
Industrie, Handel und Dienstleistungen  
Industrytrade and services  
Industrie, commerce et services

Zahlreiche weitere Informationen zur Europäischen Union sind verfügbar über Internet, Server Europa (<http://europa.eu.int>).  
A great deal of additional information on the European Union is available on the Internet.  
It can be accessed through the Europa server (<http://europa.eu.int>).  
De nombreuses autres informations sur l'Union européenne sont disponibles sur Internet via le serveur Europa (<http://europa.eu.int>).

Luxembourg: Office des publications officielles des Communautés européennes, 2002

ISSN 1609-4115

© Europäische Gemeinschaften, 2002

© European Communities, 2002

© Communautés européennes, 2002

*Printed in Luxembourg*

GEDRUCKT AUF CHLORFREI GEBLEICHTEM PAPIER  
PRINTED ON WHITE CHLORINE-FREE PAPER  
IMPRIMÉ SUR PAPIER BLANCHI SANS CHLORE

## INHALTSVERZEICHNIS

<u>Tabelle</u>		<u>Seite</u>
1	Die EGKS-Stahlmarktlage auf einen Blick	5
2	Index der Rohstahlerzeugung	6
3	Roheisenerzeugung	7
4	Rohstahlerzeugung	8
5	Warmgewalzte Erzeugnisse - insgesamt	9
5.1	Langerzeugnisse - insgesamt	10
5.1.1	Schwere Profile	11
5.1.2	Betonstahl in Stäben	12
5.1.3	Andere Stäbe, Flachstahl, Winkel-Profile und andere	13
5.1.4	Walzdraht	14
5.2	Flacherzeugnisse - insgesamt	15
5.2.1	Warmbreitband	16
5.2.2	Warmgewalzter Bandstahl	17
5.2.3	Warmgewalzte Bleche	18
6	Kaltgewalzte Bleche	19
7	Auftragseingänge für unlegierte Stähle	20
8	Lieferungen von unlegierten Stählen	20
9	Erzeugung von legierten Stählen	21
10	Lieferungen von legierten Stählen	21
11.1	Einfuhr von EGKS-Stahl aus Drittländern	22
11.2	Ausfuhr von EGKS-Stahl nach Drittländern	23
11.3	Bezüge von EGKS-Stahl aus der EU	24
11.4	Lieferungen von EGKS-Stahl nach der EU	25
12.1	Einfuhren von EGKS-Stahlerzeugnissen aus Drittländern	26
12.2	Ausfuhren von EGKS-Stahlerzeugnissen nach Drittländern	30
13	Schrottverbrauch der Eisen- und Stahlindustrie	34
14	Nettozugang von Schrott	35
15	Beschäftigte insgesamt	36
16	Zugänge insgesamt	37
17	Abgänge insgesamt	38
18	Geleistete Stunden je Person	39
19	Ausfallstunden insgesamt	40

## ABKÜRZUNGEN

-	Null (nichts)	(Tabellen 12.1-12.2)
0	unbedeutend (im allgemeinen weniger als die Hälfte der kleinsten in der betreffenden Reihe verwendeten Einheit oder Dezimalzahl)	
:	Kein Nachweis vorhanden	
Kursivdruck	geschätzte Angabe	
p	vorläufige Angabe	
r	berichtigte Angabe	
Mio	Million	
Mrd	Milliarde	
oder _	Bruch der statistischen Zahlenreihe	
%	Prozent	
∅	Durchschnitt	
<	weniger als	
>	mehr als	
∑	insgesamt	
E	"davon" : vollständige Aufgliederung einer Summe	
î	"darunter" : teilweise Aufgliederung einer Summe	
---->20xx	bis Jahr 20xx	
20xx---->	seit Jahr 20xx	
EUR-12	Euro zone	
		RU      Russland
		CZ      Tschechien
		PL      Polen
		CH      Schweiz
		NO      Norwegen
		US      Vereinigte Staaten
		JP      Japan
		CA      Kanada
		CN      China
		HK      Hongkong
		IN      Indien

**Manuskript abgeschlossen am 2. Oktober 2002**

## CONTENTS

<u>Table</u>		<u>Page</u>
1	The ECSC steel situation at a glance	5
2	Crude steel production index	6
3	Pig iron production	7
4	Crude steel production	8
5	Hot rolled products - total	9
5.1	Long products - total	10
5.1.1	Heavy sections	11
5.1.2	Concrete reinforcement bars	12
5.1.3	Other bars, flats, angles, light sections, etc...	13
5.1.4	Rods	14
5.2	Flat products - total	15
5.2.1	Hot rolled wide strip	16
5.2.2	Hot rolled narrow strip	17
5.2.3	Hot rolled plates and sheets	18
6	Cold rolled plates and sheets	19
7	New orders for non-alloy steels	20
8	Deliveries of non-alloy steels	20
9	Production of alloy steels	21
10	Deliveries of alloy steels	21
11.1	Imports of ECSC steel from third countries	22
11.2	Exports of ECSC steel to third countries	23
11.3	Receipts of ECSC steel from the EU	24
11.4	Deliveries of ECSC steel to the EU	25
12.1	Imports of ECSC steel products from third countries	26
12.2	Exports of ECSC steel products to third countries	30
13	Consumption of scrap by the iron and steel industry	34
14	Net receipts of scrap	35
15	Total labour force	36
16	Total entrants	37
17	Total leavers	38
18	Hours worked per person	39
19	Total working hours lost	40

## ABBREVIATIONS

<ul style="list-style-type: none"> <li>- Nil</li> <li>0 Negligible (generally less than half the smallest unit or decimal of the heading)</li> <li>: Figure not available</li> <li><i>Italic</i> Figure estimated</li> <li>p Provisional figure</li> <li>r Revised figure</li> <li>Mio Million</li> <li>Mrd Billion</li> <li>  or _ Break in series</li> <li>% Percentage</li> <li>∅ Average</li> <li>&lt; Less than</li> <li>&gt; More than</li> <li>∑ Total</li> <li>E "comprising " : complete break-down of a total</li> <li>î "among which " : partial break-down of a total</li> <li>----&gt;20xx to year 20xx</li> <li>20xx----&gt; from year 20xx</li> <li>EUR-12 Euro zone</li> </ul>	<p>( Tables 12.1-12.2)</p> <ul style="list-style-type: none"> <li>RU Russia</li> <li>CZ Czech Republic</li> <li>PL Poland</li> <li>CH Switzerland</li> <li>NO Norway</li> <li>US United States</li> <li>JP Japan</li> <li>CA Canada</li> <li>CN China</li> <li>HK Hong Kong</li> <li>IN India</li> </ul>
--	--

**Manuscript completed on 2 October 2002**

## TABLE DES MATIERES

<u>Tableau</u>		<u>Page</u>
1	Coup d'oeil sur la sidérurgie CECA	5
2	Indice de la production d'acier brut	6
3	Production de fonte brute	7
4	Production d'acier brut	8
5	Total produits laminés à chaud	9
5.1	Total produits longs	10
5.1.1	Profilés lourds	11
5.1.2	Ronds à béton	12
5.1.3	Plats et autres barres pleines, profilés	13
5.1.4	Fil machine	14
5.2	Total produits plats	15
5.2.1	Large bandes à chaud	16
5.2.2	Feuillards à chaud	17
5.2.3	Tôles laminées à chaud	18
6	Tôles laminées à froid	19
7	Commandes nouvelles d'aciers non alliés	20
8	Livraisons d'aciers non alliés	20
9	Production d'aciers alliés	21
10	Livraisons d'aciers alliés	21
11.1	Importations d'acier CECA des pays tiers	22
11.2	Exportations d'aciers CECA vers les pays tiers	23
11.3	Réceptions d'acier CECA de l'UE	24
11.4	Livraisons d'acier CECA vers l'UE	25
12.1	Importations de produits sidérurgiques CECA des pays tiers	26
12.2	Exportations de produits sidérurgiques CECA vers les pays tiers	30
13	Consommation de ferraille par l'industrie sidérurgique	34
14	Réceptions nettes de ferraille	35
15	Ensemble de la main d'oeuvre	36
16	Entrées totales	37
17	Sorties totales	38
18	Heures effectuées par personne	39
19	Total des heures de travail perdues	40

## ABREVIATIONS

<p>- Néant</p> <p>0 Donnée très faible (généralement inférieure à la moitié de la dernière unité ou décimale des nombres mentionnés sous la rubrique)</p> <p>: Donnée non disponible</p> <p><i>Italique</i> Donnée estimée</p> <p>p Donnée provisoire</p> <p>r Donnée rectifiée</p> <p>Mio Million</p> <p>Mrd Milliard</p> <p>  ou _ Rupture de série</p> <p>% Pourcentage</p> <p>Ø Moyenne</p> <p>&lt; Inférieur à</p> <p>&gt; Supérieur à</p> <p>Σ Total</p> <p>E "soit" : présence de toutes les subdivisions du groupe général</p> <p>Î "dont" : présence de certaines subdivisions détaillées</p> <p>----&gt;20xx jusqu'en 20xx</p> <p>20xx----&gt; depuis 20xx</p> <p>EUR-12 zone Euro</p>	<p>( Tableaux 12.1-12.2)</p> <p>RU Russie</p> <p>CZ République tchèque</p> <p>PL Pologne</p> <p>CH Suisse</p> <p>NO Norvège</p> <p>US Etats-Unis</p> <p>JP Japon</p> <p>CA Canada</p> <p>CN Chine</p> <p>HK Hong-Kong</p> <p>IN Inde</p>
--	--

**Manuscript terminé le 2 Octobre 2002**

**ACHTUNG / ATTENTION / ATTENTION**

Aufgrund von Rundungen der entsprechenden Werte kann es dazu führen, dass die Summe der einzelnen Länderdaten vom Gesamtwert für Europa abweicht, ebenso wie die Summe der einzelnen Monate vom Jahreswert abweichen kann.

Because data is rounded, the sum of individual countries may differ from the European total; similarly the sum of different periods may differ from the annual total.

Suite à des arrondis sur les valeurs, la somme des pays individuels peut différer du total européen, tout comme le total des périodes peut différer du total annuel.

# 1. Die EGKS-Stahlmarktlage auf einen Blick

## The ECSC steel situation at a glance

### Coup d'oeil sur la sidérurgie CECA



	Einheit Unit Unité	Monat Month Mois	Monatswert Month's value Valeur du mois	Vergleich	Comparison	Comparaison
				Mit entsprechendem Vorjahresmonat	Jan ...-(1)	Mit Vorjahr
				With corresponding month of previous year	With previous year	
				Avec le mois correspondant de l'année précédente	Avec l'année Précédente	
<b>Rohstahlerzeugung</b> Crude steel production Production d'acier brut	1000 t	<b>Aug 02</b>	12 177	%	4.0	% -1.5
<b>Erz. Von Warmgew. Erzeugnissen</b> Production of hot rolled products Production de produits laminés à chaud	1000 t	<b>Jul 02</b>	11 617		4.0	0.3
<b>Lieferungen (1)</b> Deliveries Livraisons	1000 t	<b>Dec 01</b>	3 922		-15.1	-2.8
<b>Auftragseingänge (1)</b> New orders Commandes nouvelles	1000 t	<b>Dec 01</b>	4 679		-3.7	-3.2
<b>Ausfuhr nach Drittländern</b> Exports to third countries Exportations vers pays tiers	1000 t	<b>Mar 02</b>	1 646		0.4	-5.3
<b>Einfuhr aus Drittländern</b> Imports from third countries Importations des pays tiers	1000 t	<b>Mar 02</b>	1 895		-12.9	-15.4

EU Sichtbarer Stahl Verbrauch Index <sup>(2)</sup>  
EU Apparent consumption index  
Indice EU de la Consommation apparente  
(1995=100)

		Jan	Feb	Mar	Apr	May	Jun	Jul	Aug	Sep	Oct	Nov	Dec	Total
EU-12	1992	95.8	92.3	106.4	96.2	98.6	105.7	89.8	60.1	99.0	93.7	89.0	67.2	91.1
	1993	80.7	79.9	101.8	84.8	79.6	90.6	75.8	54.8	87.4	82.1	81.6	66.2	80.5
	1994	86.0	87.3	101.5	90.8	98.1	99.3	87.9	70.9	109.0	104.8	107.7	102.7	95.5
	1995	105.1	102.0	118.9	97.6	114.0	111.6	93.7	74.6	108.7	103.8	100.3	69.8	100.0
(1995=100)														
EU-15	1995	105.0	102.6	119.1	97.8	114.1	111.2	91.5	76.4	108.4	103.7	100.6	69.5	100.0
	1996	94.9	90.6	104.2	91.8	95.6	94.1	86.3	69.1	99.2	105.0	95.3	75.5	91.8
	1997	98.4	96.4	105.1	108.5	104.2	111.9	99.4	74.2	111.6	117.2	106.4	93.1	102.2
	1998	113.0	112.5	132.3	114.5	115.2	121.7	108.0	78.9	112.4	113.9	107.3	81.5	109.3
	1999	102.6	106.1	126.0	109.8	111.3	121.4	106.4	83.6	118.9	115.4	118.5	97.8	109.8
	2000	117.9	123.5	135.9	112.7	130.8	122.3	110.2	91.0	118.5	121.1	121.7	90.5	116.3
	2001	122.3	115.9	131.4	113.8	128.7	127.1	109.3	82.4	114.6	122.9	112.3	80.0	113.4

(1) Nur unlegierte Stähle, Inlandsmarkt - Non-alloy steel only, home market - Aciers non alliés seulement, marché intérieur.

(2) In Rohstahlgewicht, ohne Berücksichtigung der Bestandsveränderung bei Stahlhändlern  
In crude steel equivalent, without taking into account changes of stockholders stocks  
En équivalent d'acier brut, sans tenir compte des changements de stocks auprès des négociants

## 2. Index der Rohstahlerzeugung Crude steel production index Indice de la production d'acier brut

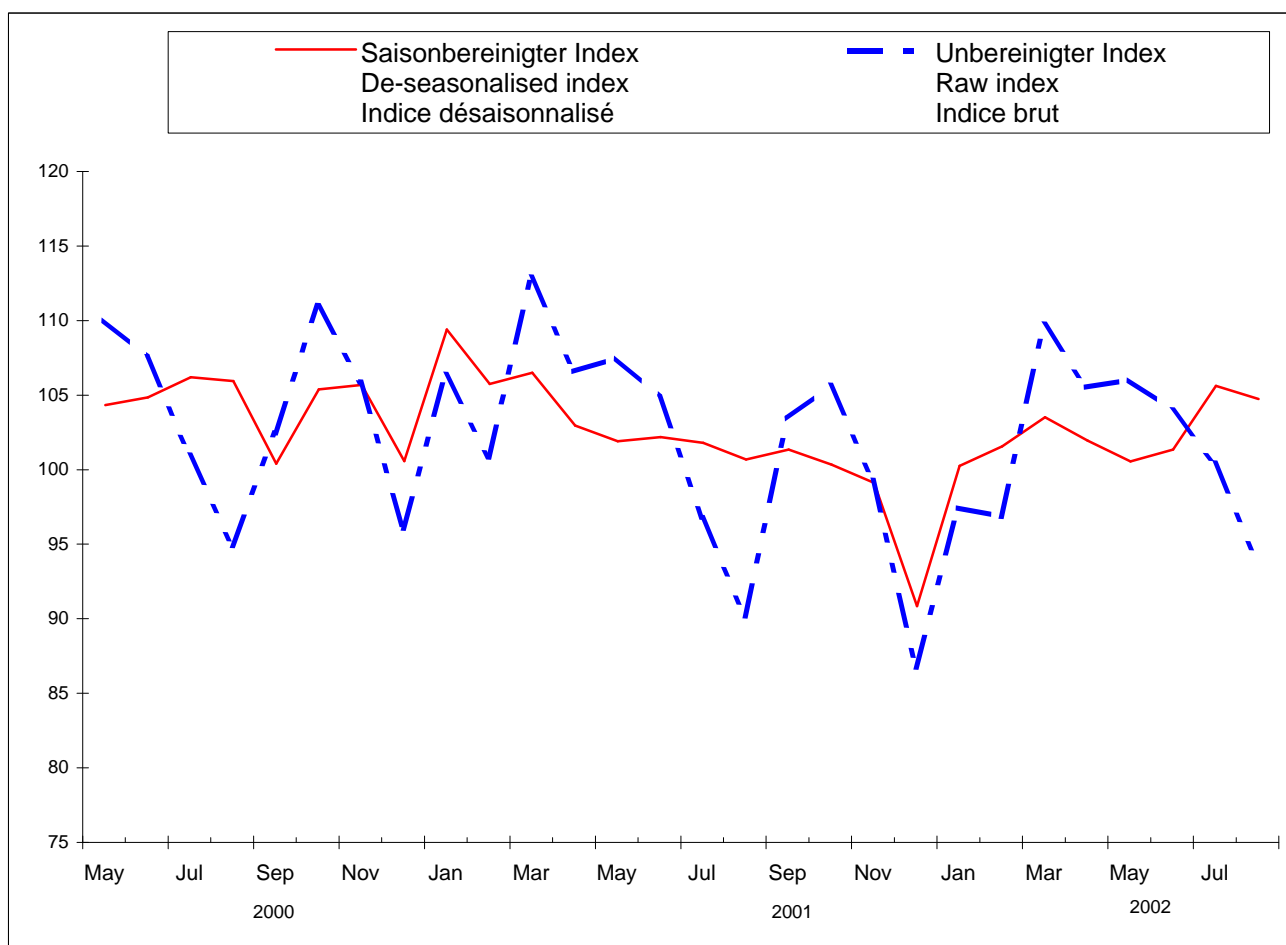

EU Unbereinigter Index		EU Raw Index (1995=100)											Indice Brut UE
	Jan	Feb	Mar	Apr	May	Jun	Jul	Aug	Sep	Oct	Nov	Dec	Total ∅
1995	102.6	97.9	108.0	104.8	108.7	104.1	94.6	89.3	104.7	105.7	96.9	82.7	100.0
1996	91.1	90.7	101.9	96.3	97.5	93.8	85.9	85.3	97.4	98.8	99.9	90.9	94.1
1997	94.4	93.2	103.7	106.7	108.5	105.7	98.9	94.3	106.1	110.1	107.3	102.3	102.6
1998	107.7	102.8	114.7	109.2	113.5	108.8	98.5	91.5	102.1	105.4	96.0	79.1	102.5
1999	93.8	91.9	101.6	100.2	105.6	103.9	97.8	90.5	101.4	109.8	104.4	93.8	99.6
2000	105.6	102.8	113.6	106.6	110.0	107.6	101.0	94.9	102.5	111.0	105.9	96.1	104.8
2001	106.4	100.8	112.9	106.6	107.5	104.9	96.8	90.2	103.4	105.7	99.3	86.7	101.8
2002	97.4	96.9	109.7	105.5	106.0	104.0	100.4	93.8					

EU Saisonbereinigter Index		EU De-Seasonalised Index (1995=100)											Indice Désaisonné UE
	Jan	Feb	Mar	Apr	May	Jun	Jul	Aug	Sep	Oct	Nov	Dec	Total ∅
1995	102.9	98.2	108.3	105.0	109.0	104.3	94.8	89.5	104.9	105.9	97.1	83.0	100.0
1996	93.1	94.1	94.7	92.5	92.0	90.9	90.6	94.9	94.5	93.5	98.1	100.3	94.1
1997	97.0	97.5	97.6	102.8	102.7	102.8	103.8	105.1	103.8	104.3	106.9	106.9	102.6
1998	110.6	107.6	108.0	105.3	107.5	105.8	103.4	101.9	99.9	99.9	95.7	82.6	102.4
1999	96.3	96.2	95.7	96.6	99.9	101.1	102.7	100.9	99.2	104.1	104.0	98.0	99.6
2000	108.4	107.6	106.9	102.8	104.1	104.6	106.0	105.7	100.2	105.2	105.5	100.4	104.8
2001	109.2	105.6	106.3	102.8	101.7	102.0	101.6	100.5	101.2	100.1	98.9	90.6	101.7
2002	100.1	101.4	103.3	101.8	100.4	101.1	105.4	104.5					



**3. Roheisenerzeugung**  
**Pig iron production**  
**Production de fonte brute**



(1000 t)

		Jan	Feb	Mar	Apr	May	Jun	Jul	Aug	Sep	Oct	Nov	Dec	Total
<b>EU-15</b>	1999	7 388	7 076	7 763	7 617	8 192	7 807	7 788	7 627	7 540	8 067	7 860	7 662	92 386
	2000	8 469	7 822	8 289	8 018	8 056	7 984	7 806	7 847	7 496	8 084	7 583	7 542	94 996
	2001	8 103	7 394	8 070	7 881	7 612	7 486	7 323	7 314	7 244	7 324	7 066	6 897	89 714
	2002	7 296	7 009	7 861	7 438	7 535	7 323	7 515	7 741					
<b>EUR-12</b>	1999	6 166	5 857	6 436	6 423	6 758	6 451	6 623	6 396	6 196	6 688	6 564	6 604	77 162
	2000	6 891	6 578	6 979	6 716	6 785	6 760	6 965	6 926	6 491	6 812	6 460	6 498	80 862
	2001	6 851	6 268	6 907	6 576	6 347	6 358	6 329	6 285	6 146	6 183	6 081	5 907	76 239
	2002	6 249	6 030	6 812	6 393	6 351	6 395	6 577	6 528					
<b>Belgique</b> <b>België</b>	1999	692	679	705	732	724	702	726	707	605	651	764	744	8 430
	2000	755	692	662	678	793	682	701	704	730	710	648	717	8 471
	2001	767	680	697	622	515	706	625	677	667	554	567	656	7 732
	2002	650	664	743	704	596	670	629	711	698				
<b>Danmark</b>	1999	-	-	-	-	-	-	-	-	-	-	-	-	-
	2000	-	-	-	-	-	-	-	-	-	-	-	-	-
	2001	-	-	-	-	-	-	-	-	-	-	-	-	-
	2002	-	-	-	-	-	-	-	-	-	-	-	-	-
<b>Deutschland</b>	1999	2086	2015	2375	2326	2432	2403	2453	2312	2281	2413	2401	2435	27 934
	2000	2514	2530	2671	2525	2627	2635	2679	2720	2524	2523	2447	2451	30 845
	2001	2657	2485	2778	2533	2324	2204	2302	2476	2409	2482	2393	2140	29 184
	2002	2265	2196	2558	2353	2484	2510	2619	2548					
<b>Ellada</b>	1999	-	-	-	-	-	-	-	-	-	-	-	-	-
	2000	-	-	-	-	-	-	-	-	-	-	-	-	-
	2001	-	-	-	-	-	-	-	-	-	-	-	-	-
	2002	-	-	-	-	-	-	-	-	-	-	-	-	-
<b>España</b>	1999	316	341	339	339	383	313	310	306	352	353	348	358	4 058
	2000	363	346	349	300	340	333	358	354	295	354	339	328	4 059
	2001	360	306	298	365	362	331	363	340	330	364	361	316	4 094
	2002	362	335	332	334	325	326	357	353					
<b>France</b>	1999	1176	1083	1115	1111	1176	1143	1140	1142	1071	1194	1116	1089	13 558
	2000	1186	1041	1189	1154	1154	1160	1208	1120	1044	1155	1097	1113	13 622
	2001	1131	916	1112	1153	1152	1125	1106	849	860	869	884	847	12 004
	2002	995	1024	1150	1132	1162	1082	1130	1125					
<b>Ireland</b>	1999	-	-	-	-	-	-	-	-	-	-	-	-	-
	2000	-	-	-	-	-	-	-	-	-	-	-	-	-
	2001	-	-	-	-	-	-	-	-	-	-	-	-	-
	2002	-	-	-	-	-	-	-	-	-	-	-	-	-
<b>Italia</b>	1999	812	749	804	895	956	941	960	841	839	979	902	944	10 622
	2000	962	917	991	963	920	926	931	920	890	986	889	928	11 224
	2001	943	873	917	893	921	919	856	908	862	869	785	904	10 650
	2002	813	768	874	850	807	826	830	774					
<b>Luxembourg</b>	1999	-	-	-	-	-	-	-	-	-	-	-	-	-
	2000	-	-	-	-	-	-	-	-	-	-	-	-	-
	2001	-	-	-	-	-	-	-	-	-	-	-	-	-
	2002	-	-	-	-	-	-	-	-	-	-	-	-	-
<b>Nederland</b>	1999	453	427	487	435	474	369	432	466	439	475	415	434	5 307
	2000	483	434	466	455	309	395	470	452	366	427	400	312	4 970
	2001	329	418	480	436	428	460	465	465	453	430	473	470	5 305
	2002	515	431	505	373	292	361	474	462					
<b>Österreich</b>	1999	336	307	322	311	334	322	328	341	333	340	336	303	3 913
	2000	330	336	364	353	361	373	371	376	358	364	366	366	4 318
	2001	385	345	404	366	401	380	369	325	330	370	379	321	4 375
	2002	397	381	399	396	425	385	385	362					
<b>Portugal</b>	1999	34	26	38	32	30	24	34	37	35	33	34	32	389
	2000	35	32	33	32	26	26	30	36	37	36	29	29	380
	2001	32	25	25	-	-	-	-	-	-	-	-	-	82
	2002	-	-	-	-	-	-	-	-	-	-	-	-	-
<b>Suomi</b>	1999	260	229	251	242	249	234	242	243	240	248	249	263	2 950
	2000	263	250	254	255	255	231	217	243	247	255	246	255	2 971
	2001	248	220	196	208	245	234	244	245	236	246	239	254	2 813
	2002	252	231	251	251	259	235	153	193					
<b>Sverige</b>	1999	269	282	274	292	296	276	79	238	287	310	311	299	3 212
	2000	317	243	306	299	314	215	59	182	274	325	323	290	3 146
	2001	311	299	328	325	323	303	199	245	305	332	322	324	3 614
	2002	330	299	324	325	425	287	211	266					
<b>United Kingdom</b>	1999	952	937	1054	903	1138	1080	1086	992	1056	1069	985	760	12 012
	2000	1261	1002	1005	1003	957	1009	783	739	731	947	799	754	10 989
	2001	941	827	835	981	941	826	795	784	793	809	663	666	9 861
	2002	717	681	726	719	759	642	726	947					

## 4. Rohstahlerzeugung Crude steel production Production d'acier brut

(1000 t)

		Jan	Feb	Mar	Apr	May	Jun	Jul	Aug	Sep	Oct	Nov	Dec	Total
<b>EU-15</b>	1999	12 171	11 931	13 189	13 006	13 701	13 487	12 696	11 753	13 165	14 253	13 553	12 175	155 081
	2000	13 701	13 342	14 740	13 839	14 283	13 963	13 106	12 318	13 300	14 406	13 743	12 469	163 211
	2001	13 806	13 090	14 655	13 833	13 950	13 610	12 562	11 706	13 425	13 714	12 888	11 260	158 498
	2002	12 648	12 571	14 244	13 698	13 763	13 497	13 036	12 177					
<b>EUR-12</b>	1999	10 362	10 089	11 229	11 024	11 690	11 533	11 188	10 075	11 206	12 227	11 654	10 684	132 960
	2000	11 480	11 451	12 693	11 944	12 393	12 121	11 708	10 923	11 697	12 498	12 015	10 994	141 916
	2001	12 040	11 398	12 824	11 956	12 109	11 900	11 220	10 202	11 729	12 048	11 373	9 887	138 687
	2002	11 107	11 080	12 623	12 053	12 106	12 063	11 802	10 561					
<b>Belgique Belgie</b>	1999	844	863	896	950	947	928	921	894	793	913	1010	973	10 931
	2000	994	959	972	964	1089	921	993	928	1005	983	912	917	11 637
	2001	1035	955	971	876	743	989	898	923	940	826	788	818	10 763
	2002	897	900	1039	1039	820	967	929	1033	1015				
<b>Danmark</b>	1999	64	67	80	62	64	70	19	55	68	77	60	43	730
	2000	73	75	84	64	75	69	22	70	70	71	67	61	800
	2001	71	72	77	64	72	63	19	72	69	65	64	42	751
	2002	66	50	59	63	72	63	19	-	-	-	-	-	392
<b>Deutschland</b>	1999	3091	3076	3633	3463	3603	3651	3636	3503	3555	3739	3670	3441	42 061
	2000	3660	3766	4076	3799	4008	3979	3936	3997	3838	3954	3827	3536	46 376
	2001	3976	3773	4237	3880	3744	3454	3549	3665	3749	3899	3707	3141	44 775
	2002	3413	3494	3987	3738	3876	3893	3842	3786					
<b>Ellada</b>	1999	82	56	75	72	93	90	82	42	91	96	94	78	951
	2000	85	80	93	85	77	94	101	56	103	110	108	96	1 088
	2001	102	96	114	58	91	110	111	57	135	145	152	110	1 281
	2002	132	136	177	170	157	186	172	97					
<b>España</b>	1999	1151	1123	1221	1240	1431	1341	1027	1165	1271	1442	1298	1176	14 888
	2000	1294	1134	1460	1396	1498	1382	1069	1343	1315	1428	1341	1181	15 840
	2001	1343	1293	1459	1476	1580	1443	1154	1321	1493	1532	1337	1069	16 500
	2002	1280	1188	1491	1515	1495	1474	1129	1351					
<b>France</b>	1999	1669	1551	1685	1726	1805	1755	1729	1511	1658	1863	1713	1559	20 225
	2000	1722	1645	1878	1775	1826	1766	1825	1623	1711	1844	1762	1625	21 001
	2001	1755	1429	1806	1829	1803	1769	1731	1337	1564	1604	1550	1255	19 431
	2002	1500	1599	1809	1765	1822	1762	1837	1511					
<b>Ireland</b>	1999	22	25	35	29	25	32	14	15	32	34	33	39	337
	2000	32	34	28	33	36	35	15	27	32	33	31	24	359
	2001	24	26	29	28	30	13	-	-	-	-	-	-	150
	2002	-	-	-	-	-	-	-	-	-	-	-	-	-
<b>Italia</b>	1999	1888	1912	2022	1990	2169	2266	2201	1455	2216	2443	2215	1924	24 701
	2000	2042	2228	2456	2220	2338	2360	2134	1425	2280	2499	2375	2117	26 475
	2001	2258	2277	2503	2266	2440	2455	2126	1401	2279	2383	2166	1931	26 483
	2002	2138	2160	2349	2227	2365	2230	2300	1315					
<b>Luxembourg</b>	1999	220	220	235	223	213	224	248	138	222	249	242	166	2 600
	2000	210	237	260	233	249	241	237	111	115	199	249	230	2 571
	2001	237	216	253	219	247	237	235	153	217	260	233	218	2 725
	2002	221	233	242	226	244	236	246	171					
<b>Nederland</b>	1999	517	487	558	496	543	424	489	527	500	550	482	504	6 075
	2000	553	491	534	524	355	448	528	503	416	492	465	358	5 666
	2001	378	477	553	496	495	532	529	523	516	481	528	529	6 037
	2002	585	482	576	430	340	426	540	510					
<b>Österreich</b>	1999	436	405	431	424	445	439	434	444	449	456	452	398	5 211
	2000	432	454	489	476	480	490	485	486	475	486	495	477	5 723
	2001	512	463	544	490	539	516	500	435	448	510	517	413	5 887
	2002	526	508	537	523	561	515	528	467					
<b>Portugal</b>	1999	94	75	100	88	87	81	98	70	85	97	97	72	1 044
	2000	96	90	94	90	86	87	95	102	61	108	95	85	1 088
	2001	80	89	61	34	58	50	60	58	58	62	60	57	728
	2002	62	57	61	60	60	52	62	57					
<b>Suomi</b>	1999	346	295	337	324	330	304	308	309	332	345	348	355	3 934
	2000	361	333	354	349	352	317	290	322	346	364	354	348	4 091
	2001	340	304	294	303	341	332	326	328	331	347	334	345	3 927
	2002	352	324	355	359	366	321	218	263					
<b>Sverige</b>	1999	418	448	451	444	451	456	92	346	479	479	478	442	4 985
	2000	505	423	523	480	508	393	96	328	458	511	528	437	5 190
	2001	465	466	509	495	511	450	234	400	498	509	475	438	5 450
	2002	484	483	495	509	518	462	258	431					
<b>United Kingdom</b>	1999	1327	1328	1429	1475	1496	1427	1398	1278	1412	1470	1361	1007	16 407
	2000	1644	1393	1440	1351	1307	1380	1280	998	1076	1326	1134	977	15 305
	2001	1229	1154	1244	1319	1257	1197	1089	1032	1129	1092	976	893	13 610
	2002	991	958	1067	1073	1067	909	958	1185					

**5. Warmgewalzte Erzeugnisse - Insgesamt**  
**Hot rolled products - total**  
**Total produits laminés à chaud**



(1000 t)

		Jan	Feb	Mar	Apr	May	Jun	Jul	Aug	Sep	Oct	Nov	Dec	Total
EU-15	1999	10 995	11 252	12 619	11 847	12 454	12 474	11 167	9 698	12 199	13 030	12 275	10 761	140 771
	2000	11 921	12 408	13 350	12 556	13 364	12 698	11 673	10 297	12 432	13 199	12 665	10 262	146 825
	2001	12 298	12 133	13 276	12 113	12 769	12 175	11 168	9 411	11 780	12 687	12 051	9 311	141 172
	2002	11 630	11 698	13 091	12 564	12 858	12 710	11 617						
EUR-12	1999	9 267	9 566	10 855	10 118	10 635	10 758	9 986	8 344	10 485	11 226	10 485	9 525	121 251
	2000	10 187	10 690	11 573	10 908	11 702	11 108	10 568	8 933	10 775	11 510	11 140	9 310	128 403
	2001	10 794	10 561	11 594	10 608	11 272	10 774	10 138	8 239	10 363	11 228	10 627	8 276	124 474
	2002	10 236	10 253	11 565	11 115	11 401	11 299	10 670						
Belgique Belgie	1999	911	1009	1137	1145	1086	1105	1009	952	1091	1160	1077	1098	12 779
	2000	1098	1090	1220	1241	1280	1221	1256	981	1085	1172	1166	879	13 689
	2001	1189	1110	1081	993	1044	1171	1023	920	1136	1205	1097	801	12 770
	2002	1062	1041	1241	1225	1286	1215	1027						
Danmark	1999	64	52	68	53	57	64	22	63	65	66	69	46	689
	2000	59	63	63	44	48	41	13	48	46	48	52	34	559
	2001	54	56	58	52	60	49	15	66	57	68	60	39	635
	2002	62	61	54	59	60	30	15						
Deutschland	1999	2547	2771	3168	2990	2984	3134	2935	2988	3181	3276	3056	2849	35 879
	2000	2980	3210	3528	3191	3483	3193	3338	3272	3358	3280	3279	2862	38 974
	2001	3165	3154	3394	3096	3290	2906	2960	3052	3109	3229	3178	2478	37 011
	2002	2801	2995	3366	3251	3138	3333	3260						
Ellada	1999	121	94	105	96	119	136	120	51	121	134	157	115	1 368
	2000	155	142	141	125	151	144	122	76	126	157	154	154	1 646
	2001	160	134	178	97	168	155	123	91	180	145	172	131	1 734
	2002	137	132	178	192	151	176	169						
España	1999	1089	1120	1261	1120	1294	1306	1048	959	1208	1297	1112	1032	13 847
	2000	1166	1142	1341	1244	1393	1353	948	1132	1217	1277	1245	1096	14 554
	2001	1260	1196	1353	1372	1393	1369	1049	1031	1184	1328	1290	1106	14 931
	2002	1266	1245	1461	1463	1514	1368	1080						
France	1999	1425	1354	1516	1435	1524	1491	1497	1103	1486	1606	1466	1391	17 293
	2000	1485	1488	1439	1507	1593	1546	1511	1051	1503	1613	1535	1204	17 474
	2001	1501	1354	1584	1551	1547	1523	1503	954	1364	1485	1309	916	16 593
	2002	1430	1297	1467	1457	1479	1470	1564						
Irland	1999	20	27	32	27	25	33	8	28	21	32	33	37	322
	2000	35	33	24	33	35	30	10	28	30	33	27	24	342
	2001	21	24	26	24	10	5	-	-	-	-	-	-	110
	2002	-	-	-	-	-	-	-	-	-	-	-	-	-
Italia	1999	1782	1817	2087	1929	2083	2112	2055	1038	1939	2124	2096	1856	22 917
	2000	1825	2126	2304	2012	2158	2165	1987	951	2006	2321	2216	1846	23 917
	2001	1979	2069	2357	1918	2147	2165	1890	790	1890	2192	2053	1607	23 059
	2002	1976	2071	2227	2014	2195	2094	2054						
Luxembourg	1999	210	215	265	227	229	250	267	135	262	274	249	192	2 775
	2000	241	269	277	246	258	243	275	184	231	303	268	224	3 019
	2001	258	257	291	235	278	231	252	160	273	293	266	179	2 974
	2002	232	249	278	259	255	270	261						
Nederland	1999	397	360	449	342	432	381	388	440	384	436	376	401	4 786
	2000	401	373	379	434	444	367	488	484	444	452	367	323	4 956
	2001	427	419	447	424	491	392	491	461	449	441	428	465	5 335
	2002	455	402	444	374	454	485	507	505					
Österreich	1999	363	424	425	426	450	430	368	292	391	469	452	167	4 656
	2000	378	394	486	453	476	443	402	395	409	458	458	283	5 034
	2001	455	452	446	492	479	441	439	420	438	499	428	263	5 251
	2002	459	425	450	459	494	475	420						
Portugal	1999	78	72	78	67	76	68	75	58	73	87	75	47	853
	2000	78	80	86	81	83	75	81	82	30	87	82	65	910
	2001	43	73	89	57	77	82	90	84	27	87	85	71	865
	2002	78	78	86	143	75	75	30						
Suomi	1999	324	303	333	316	332	313	216	300	328	332	336	341	3 776
	2000	346	342	348	341	349	328	152	297	336	357	345	350	3 890
	2001	338	322	347	348	348	333	318	274	314	323	318	258	3 842
	2002	339	319	366	278	361	337	298						
Sverige	1999	392	396	443	383	404	415	140	316	431	435	443	375	4 575
	2000	449	419	461	412	470	398	109	372	424	440	428	307	4 689
	2001	423	429	440	407	455	402	160	306	447	446	428	351	4 694
	2002	429	425	435	435	464	411	197	380					
United Kingdom	1999	1272	1237	1252	1293	1358	1236	1019	974	1218	1303	1278	815	14 255
	2000	1226	1236	1253	1192	1145	1153	982	944	1187	1200	1046	611	13 173
	2001	1027	1087	1185	1046	982	949	855	800	913	945	937	644	11 369
	2002	902	958	1038	955	934	970	735						

## 5.1. Langerzeugnisse - insgesamt

### Long products - total

### Total produits longs



(1000 t)

		Jan	Feb	Mar	Apr	May	Jun	Jul	Aug	Sep	Oct	Nov	Dec	Total
<b>EU-15</b>	1999	3 998	4 234	4 956	4 568	4 795	4 914	4 260	3 232	4 985	5 150	4 838	3 705	53 636
	2000	4 261	4 774	5 321	4 812	5 165	4 952	4 443	3 523	4 904	5 379	5 160	3 861	56 556
	2001	4 586	4 708	5 524	4 674	5 160	4 888	4 180	3 299	4 993	5 220	4 909	3 590	55 732
	2002													
<b>EUR-12</b>	1999	3 348	3 565	4 282	3 920	4 087	4 291	3 758	2 779	4 347	4 475	4 175	3 296	46 322
	2000	3 653	4 128	4 643	4 244	4 564	4 338	3 959	3 040	4 322	4 739	4 557	3 478	49 666
	2001	4 035	4 134	4 848	4 121	4 576	4 307	3 705	2 821	4 448	4 684	4 338	3 209	49 226
	2002													
<b>Belgique België</b>	1999	78	83	102	103	105	107	82	112	117	122	99	83	1 192
	2000	95	117	112	126	113	73	110	64	106	119	111	70	1 216
	2001	92	109	127	112	112	117	66	95	110	112	106	65	1 223
	2002	57	104	112	121	123	117	95						
<b>Danmark</b>	1999	20	17	20	16	18	18	6	14	19	19	22	15	204
	2000	20	19	23	18	21	17	9	19	22	21	21	14	224
	2001	21	22	23	19	23	17	6	24	17	24	21	15	232
	2002	21	23	17	21									
<b>Deutschland</b>	1999	833	906	1118	1027	1028	1090	936	950	1146	1137	1127	805	12 105
	2000	948	1084	1195	1067	1158	1067	1002	1015	1121	1174	1184	859	12 872
	2001	1030	1066	1196	1026	1166	1015	910	932	1117	1184	1086	798	12 527
	2002	943	1034	1114	1123	1083	1148	993						
<b>Ellada</b>	1999	107	63	78	96	100	109	93	51	110	103	118	88	1 117
	2000	115	129	139	111	125	134	113	76	109	141	147	151	1 491
	2001	160	117	178	97	154	154	123	91	164	145	146	131	1 660
	2002	137	132	178	182	151	166							
<b>España</b>	1999	667	705	829	760	824	849	583	565	776	850	771	647	8 825
	2000	746	664	853	845	914	890	601	718	824	854	815	681	9 404
	2001	805	725	890	868	912	910	576	591	899	948	864	669	9 657
	2002	791	791	937	994	1017	953							
<b>France</b>	1999	327	342	419	413	384	418	403	263	422	439	374	306	4 512
	2000	350	410	456	404	446	411	395	281	430	478	450	317	4 828
	2001	401	349	464	431	403	418	414	291	447	437	421	278	4 753
	2002	341	353	421	413	382	421							
<b>Ireland</b>	1999	20	27	32	27	25	33	8	28	21	32	33	37	322
	2000	35	33	24	33	35	30	10	28	30	33	27	24	342
	2001	21	24	26	24	10	5	-	-	-	-	-	-	110
	2002	-	-	-	-	-	-	-	-	-	-	-	-	-
<b>Italia</b>	1999	882	987	1155	1009	1122	1179	1171	475	1227	1230	1142	948	12 526
	2000	902	1174	1306	1138	1227	1224	1220	448	1237	1349	1264	934	13 421
	2001	1050	1224	1375	1085	1275	1211	1148	445	1236	1297	1192	906	13 444
	2002	1064	1167	1299	1117	1276	1189							
<b>Luxembourg</b>	1999	210	215	265	227	229	250	267	135	262	274	249	192	2 775
	2000	241	269	277	246	258	243	275	184	231	303	268	224	3 019
	2001	258	257	291	235	278	231	252	160	273	293	266	179	2 974
	2002	232	249	278	259	255	270	261						
<b>Nederland</b>	1999	24	38	51	38	40	37	31	27	36	56	30	24	431
	2000	30	29	36	33	38	32	38	22	50	38	38	27	412
	2001	34	34	39	23	19	18	13	11	17	19	13	10	249
	2002	17	15	15	17	19	14	13	5					
<b>Österreich</b>	1999	72	80	99	98	99	100	93	67	107	94	100	66	1 074
	2000	56	90	103	102	108	99	101	67	97	101	111	70	1 103
	2001	80	102	115	105	112	99	97	79	106	109	108	59	1 171
	2002	95	89	101	109	104	111							
<b>Portugal</b>	1999	78	72	78	67	76	68	75	58	73	87	75	47	853
	2000	78	80	86	81	83	75	81	82	30	87	82	65	910
	2001	43	73	89	57	77	82	90	84	27	87	85	71	865
	2002	78	78	86	143									
<b>Suomi</b>	1999	47	45	56	55	56	51	15	47	52	54	59	53	590
	2000	58	50	56	58	61	59	13	56	58	62	60	56	647
	2001	61	55	58	58	57	49	16	42	50	54	50	43	592
	2002													
<b>Sverige</b>	1999	75	77	91	83	68	84	27	55	76	75	78	68	857
	2000	73	81	96	67	85	81	20	63	81	86	90	62	885
	2001	79	75	77	71	88	74	18	67	70	64	54	33	769
	2002	56	62	59	65	63	57	12	56					
<b>United Kingdom</b>	1999	556	576	562	550	622	521	469	385	543	581	563	325	6 253
	2000	516	546	559	482	495	515	456	401	479	534	493	306	5 781
	2001	451	478	575	464	473	489	451	387	459	447	496	333	5 504
	2002	425	479	499	463	472	436							

### 5.1.1. Schwere Profile Heavy sections Profils lourds



(1000 t)

		Jan	Feb	Mar	Apr	May	Jun	Jul	Aug	Sep	Oct	Nov	Dec	Total
<b>EU-15</b>	1999	756	738	829	750	754	819	705	543	877	867	857	674	9 168
	2000	804	905	898	806	877	819	690	704	772	878	831	565	9 550
	2001	799	772	843	687	816	791	651	556	812	866	785	591	8 970
	2002													
<b>EUR-12</b>	1999	593	581	688	595	607	667	578	435	721	692	707	572	7 436
	2000	664	761	763	679	745	702	577	582	680	747	713	526	8 139
	2001	661	650	721	568	681	658	530	421	710	759	664	519	7 542
	2002													
<b>Belgique Belgie</b>	1999	12	-	9	0	14	3	-	-	-	12	4	9	63
	2000	4	17	0	6	6	8	5	-	7	17	12	1	83
	2001	3	14	8	12	11	6	-	8	9	6	11	5	93
	2002	10	13	8	15	20	6	-	-	-	-	-	-	-
<b>Danmark</b>	1999	-	-	-	-	-	-	-	-	-	-	-	-	-
	2000	-	-	-	-	-	-	-	-	-	-	-	-	-
	2001	-	-	-	-	-	-	-	-	-	-	-	-	-
	2002	-	-	-	-	-	-	-	-	-	-	-	-	-
<b>Deutschland</b>	1999	181	190	201	193	200	221	196	198	234	224	250	184	2 471
	2000	203	240	247	214	234	218	196	225	216	237	242	151	2 622
	2001	192	224	224	180	218	216	189	221	223	254	216	169	2 525
	2002	192	223	226	231	208	208	145	-	-	-	-	-	-
<b>Ellada</b>	1999	-	-	-	-	-	-	-	-	-	-	-	-	-
	2000	-	-	-	-	-	-	-	-	-	-	-	-	-
	2001	-	0	1	-	1	-	-	-	-	2	-	1	5
	2002	1	1	-	1	-	-	-	-	-	-	-	-	-
<b>España</b>	1999	141	143	152	151	156	175	86	80	162	153	161	119	1 680
	2000	172	189	179	140	174	190	100	165	177	131	162	122	1 902
	2001	182	145	151	149	156	159	83	58	185	190	165	131	1 754
	2002	177	189	174	216	218	224	-	-	-	-	-	-	-
<b>France</b>	1999	37	34	40	33	31	38	34	17	43	34	30	37	408
	2000	27	32	33	36	30	35	31	16	42	32	31	19	364
	2001	35	22	33	31	35	28	33	18	35	42	33	31	376
	2002	28	36	37	31	25	36	-	-	-	-	-	-	-
<b>Ireland</b>	1999	20	27	32	27	25	33	8	28	21	32	33	37	322
	2000	35	33	24	33	35	30	10	28	30	33	27	24	342
	2001	21	24	26	24	10	5	-	-	-	-	-	-	110
	2002	-	-	-	-	-	-	-	-	-	-	-	-	-
<b>Italia</b>	1999	90	91	114	81	78	82	122	42	132	105	107	84	1 129
	2000	100	121	141	120	131	107	101	54	110	141	114	101	1 341
	2001	98	102	143	67	124	119	105	44	136	121	110	89	1 260
	2002	112	114	120	67	127	102	-	-	-	-	-	-	-
<b>Luxembourg</b>	1999	112	97	139	110	104	114	131	70	129	132	122	102	1 362
	2000	123	129	139	129	135	115	135	94	98	156	124	108	1 486
	2001	131	119	134	104	126	126	119	72	121	144	129	94	1 419
	2002	109	114	126	118	116	121	133	-	-	-	-	-	-
<b>Nederland</b>	1999	-	-	-	-	-	-	-	-	-	-	-	-	-
	2000	-	-	-	-	-	-	-	-	-	-	-	-	-
	2001	-	-	-	-	-	-	-	-	-	-	-	-	-
	2002	-	-	-	-	-	-	-	-	-	-	-	-	-
<b>Österreich</b>	1999	-	-	-	-	-	-	-	-	-	-	-	-	-
	2000	-	-	-	-	-	-	-	-	-	-	-	-	-
	2001	-	-	-	-	-	-	-	-	-	-	-	-	-
	2002	-	-	-	-	-	-	-	-	-	-	-	-	-
<b>Portugal</b>	1999	-	-	-	-	-	-	-	-	-	-	-	-	-
	2000	-	-	-	-	-	-	-	-	-	-	-	-	-
	2001	-	-	-	-	-	-	-	-	-	-	-	-	-
	2002	-	-	-	-	-	-	-	-	-	-	-	-	-
<b>Suomi</b>	1999	-	-	-	-	-	-	-	-	-	-	-	-	-
	2000	-	-	-	-	-	-	-	-	-	-	-	-	-
	2001	-	-	-	-	-	-	-	-	-	-	-	-	-
	2002	-	-	-	-	-	-	-	-	-	-	-	-	-
<b>Sverige</b>	1999	2	2	2	3	1	2	1	1	2	2	2	2	22
	2000	2	2	3	2	2	2	1	2	2	2	2	2	23
	2001	2	2	2	2	2	2	0	2	2	2	2	1	21
	2002	2	2	2	2	2	2	0	2	-	-	-	-	-
<b>United Kingdom</b>	1999	160	155	139	152	146	151	126	107	154	173	148	99	1 710
	2000	138	142	133	126	130	115	113	120	90	129	116	37	1 388
	2001	136	119	120	118	133	131	121	133	101	105	119	71	1 407
	2002	109	116	115	116	126	126	-	-	-	-	-	-	-

## 5.1.2. Betonstahl in Stäben

### Concrete reinforcement bars

### Ronds à béton



(1000 t)

		Jan	Feb	Mar	Apr	May	Jun	Jul	Aug	Sep	Oct	Nov	Dec	Total
<b>EU-15</b>	1999	811	915	1 129	1 101	1 130	1 166	1 008	822	1 117	1 132	951	679	11 962
	2000	822	1 034	1 190	1 051	1 164	1 110	967	904	1 074	1 210	1 155	896	12 578
	2001	1 010	1 062	1 322	1 124	1 299	1 212	1 085	1 009	1 248	1 262	1 167	918	13 716
	2002													
<b>EUR-12</b>	1999	764	861	1 074	1 047	1 067	1 119	968	799	1 088	1 104	923	662	11 475
	2000	803	995	1 163	1 024	1 145	1 087	946	879	1 038	1 183	1 120	881	12 264
	2001	975	1 035	1 252	1 091	1 265	1 175	1 056	994	1 222	1 246	1 137	896	13 346
	2002													
<b>Belgique</b>	1999	-	-	0	0	-	-	-	0	-	-	-	-	1
	2000	-	-	-	0	0	0	-	1	-	-	1	1	4
	2001	-	-	-	-	-	-	-	-	-	-	-	-	-
<b>Danmark</b>	1999	6	4	4	3	4	2	2	3	4	5	6	2	45
	2000	2	4	-	5	1	6	5	-	10	-	3	0	35
	2001	10	-	7	-	0	1	6	2	3	0	3	7	38
	2002	2	1	2	1									
<b>Deutschland</b>	1999	93	153	188	174	183	192	190	170	164	168	149	83	1 907
	2000	117	178	191	159	167	145	148	156	159	177	177	134	1 906
	2001	145	210	184	175	209	139	185	177	206	206	174	160	2 170
	2002	166	149	176	198	182	195	152						
<b>Ellada</b>	1999	96	37	49	88	75	84	67	30	99	78	93	59	856
	2000	87	99	111	85	100	89	85	64	89	114	105	123	1 151
	2001	137	79	145	77	116	119	89	78	136	111	116	103	1 305
	2002	99	102	151	153	120	133							
<b>España</b>	1999	205	211	271	261	264	289	151	261	265	294	223	175	2 871
	2000	206	194	298	302	296	294	158	313	252	288	277	205	3 083
	2001	245	231	315	301	325	317	184	331	319	317	276	215	3 376
	2002	245	245	315	333	317	290							
<b>France</b>	1999	27	42	81	85	80	76	67	70	82	91	65	43	810
	2000	30	54	80	65	77	81	62	69	73	90	82	50	813
	2001	33	10	75	81	78	84	80	77	84	84	73	44	804
	2002	53	27	77	76	77	77							
<b>Ireland</b>	1999	-	-	-	-	-	-	-	-	-	-	-	-	-
	2000	-	-	-	-	-	-	-	-	-	-	-	-	-
	2001	-	-	-	-	-	-	-	-	-	-	-	-	-
	2002	-	-	-	-	-	-	-	-	-	-	-	-	-
<b>Italia</b>	1999	231	280	316	302	322	338	353	166	333	313	271	216	3 441
	2000	265	331	376	317	355	355	355	162	368	373	346	269	3 872
	2001	323	373	387	348	409	387	385	191	394	392	371	279	4 240
	2002	306	348	388	348	418	381							
<b>Luxembourg</b>	1999	19	39	43	39	38	44	34	23	43	36	34	32	425
	2000	19	40	-	-	43	39	39	40	37	42	38	29	367
	2001	27	40	47	44	46	42	38	43	43	46	38	20	472
	2002	33	45	43	42	48	50	42						
<b>Nederland</b>	1999	10	23	31	22	25	18	19	18	25	35	16	8	251
	2000	13	12	15	16	17	12	23	9	28	16	17	11	190
	2001	16	16	18	4	-	-	-	-	-	-	-	-	53
	2002	-	-	-	-	-	-	-	-	-	-	-	-	-
<b>Österreich</b>	1999	10	16	19	17	14	16	14	17	17	18	17	12	186
	2000	15	14	22	18	19	17	16	15	18	19	16	8	196
	2001	7	16	20	18	20	17	15	20	19	18	20	15	205
	2002	16	18	19	19	18	19							
<b>Portugal</b>	1999	72	59	74	58	66	61	75	45	59	71	54	33	727
	2000	52	74	70	61	70	55	61	50	15	64	60	51	683
	2001	43	60	62	42	63	70	80	77	22	72	69	61	720
	2002	70	73	79	139									
<b>Suomi</b>	1999	-	-	-	-	-	-	-	-	-	-	-	-	-
	2000	-	-	-	-	-	-	-	-	-	-	-	-	-
	2001	-	-	-	-	-	-	-	-	-	-	-	-	-
	2002	-	-	-	-	-	-	-	-	-	-	-	-	-
<b>Sverige</b>	1999	7	8	9	11	6	3	0	0	-	-	-	-	43
	2000	-	-	-	-	-	-	-	0	-	-	-	-	0
	2001	-	-	-	-	-	-	-	-	-	-	-	-	-
	2002	-	-	-	-	-	-	-	-	-	-	-	-	-
<b>United Kingdom</b>	1999	34	42	43	41	54	43	38	20	25	24	22	15	399
	2000	16	36	27	23	19	17	16	25	26	27	32	15	279
	2001	24	26	63	33	34	36	23	13	23	16	27	15	332
	2002	18	14	19	17	15	19							

**5.1.3. Andere Stäbe, Flachstahl, Winkel-Profile und andere  
Other bars, flats, angles, light sections etc.  
Plats et autres barres pleines, profilés**



		(1000 t)												
		Jan	Feb	Mar	Apr	May	Jun	Jul	Aug	Sep	Oct	Nov	Dec	Total
<b>EU-15</b>	1999	974	1 043	1 172	1 040	1 127	1 109	953	523	1 112	1 230	1 185	940	12 409
	2000	1 035	1 157	1 305	1 118	1 211	1 215	1 066	602	1 212	1 374	1 306	974	13 575
	2001	1 160	1 183	1 338	1 096	1 195	1 142	1 026	555	1 161	1 178	1 108	748	12 889
	2002													
<b>EUR-12</b>	1999	736	794	915	816	870	870	779	344	867	939	909	779	9 619
	2000	784	882	1 010	903	968	949	887	408	965	1 095	1 047	783	10 680
	2001	951	944	1 069	882	958	910	842	379	935	958	895	611	10 334
	2002													
<b>Belgique Belgie</b>	1999	11	22	16	26	11	15	-	22	22	14	14	14	185
	2000	22	11	23	15	18	19	19	-	17	13	20	19	196
	2001	26	12	16	14	12	19	-	13	13	25	14	11	174
	2002	6	10	16	9	5	16	-	-	-	-	-	-	-
<b>Danmark</b>	1999	14	13	16	13	14	16	4	11	15	15	16	13	159
	2000	17	16	23	13	20	12	4	19	11	21	18	14	189
	2001	11	22	17	19	22	16	-	23	15	24	18	8	194
	2002	19	22	15	20									
<b>Deutschland</b>	1999	133	129	151	136	134	124	110	92	148	145	155	114	1 572
	2000	133	156	178	162	168	169	130	154	194	169	193	136	1 941
	2001	177	174	191	156	182	158	145	122	153	157	151	102	1 867
	2002	146	145	153	168	154	168	137						
<b>Ellada</b>	1999	-	10	8	-	4	7	2	0	0	4	-	9	42
	2000	11	1	8	5	11	13	12	2	0	4	15	0	81
	2001	6	3	9	0	9	14	17	0	6	9	10	8	93
	2002	10	11	3	1	10	8							
<b>España</b>	1999	134	158	199	142	185	166	143	60	155	171	168	147	1 826
	2000	150	160	208	203	212	182	141	68	186	224	173	146	2 053
	2001	167	159	188	178	178	187	161	59	167	184	181	116	1 924
	2002	142	147	179	177	204	183							
<b>France</b>	1999	114	109	120	119	104	120	122	32	116	123	123	113	1 313
	2000	123	136	139	118	142	121	135	52	126	156	145	115	1 508
	2001	143	135	154	141	123	144	128	55	155	129	126	65	1 500
	2002	120	112	122	129	94	114							
<b>Ireland</b>	1999	-	-	-	-	-	-	-	-	-	-	-	-	-
	2000	-	-	-	-	-	-	-	-	-	-	-	-	-
	2001	-	-	-	-	-	-	-	-	-	-	-	-	-
	2002	-	-	-	-	-	-	-	-	-	-	-	-	-
<b>Italia</b>	1999	288	317	364	336	371	376	353	108	377	413	381	333	4 017
	2000	275	358	387	336	352	387	396	95	373	455	428	311	4 152
	2001	365	394	434	332	377	354	343	88	371	386	347	265	4 054
	2002	306	339	395	341	325	323							
<b>Luxembourg</b>	1999	27	26	25	26	32	34	35	10	17	40	36	20	329
	2000	39	31	37	32	31	24	40	12	35	38	37	26	383
	2001	34	36	44	27	43	4	34	16	41	34	36	22	370
	2002	24	31	37	36	24	34	29						
<b>Nederland</b>	1999	-	-	-	-	-	-	-	-	-	-	-	-	-
	2000	-	-	-	-	-	-	-	-	-	-	-	-	-
	2001	-	-	-	-	-	-	-	-	-	-	-	-	-
	2002	-	-	-	-	-	-	-	-	-	-	-	-	-
<b>Österreich</b>	1999	8	8	10	10	7	9	8	5	10	8	9	8	99
	2000	8	13	10	9	10	9	9	4	10	10	11	8	111
	2001	9	10	11	11	9	10	10	7	10	12	10	6	114
	2002	11	9	10	12	8	10							
<b>Portugal</b>	1999	-	-	-	-	-	-	-	-	-	-	-	-	-
	2000	-	-	-	-	-	-	-	-	-	-	-	-	-
	2001	-	-	-	-	-	-	-	-	-	-	-	-	-
	2002	-	-	-	-	-	-	-	-	-	-	-	-	-
<b>Suomi</b>	1999	22	16	23	23	22	20	4	17	21	21	24	23	236
	2000	24	16	20	23	25	24	6	21	24	25	25	22	254
	2001	24	22	23	21	25	21	4	19	19	21	21	17	238
	2002													
<b>Sverige</b>	1999	52	52	63	56	44	61	18	41	59	59	66	57	626
	2000	56	65	79	52	66	68	14	52	65	70	73	49	710
	2001	64	59	57	59	66	60	13	50	52	54	43	27	603
	2002	46	51	49	53	52	48	9	45					
<b>United Kingdom</b>	1999	172	184	178	155	199	161	152	127	171	218	194	91	2 004
	2000	178	194	194	149	156	187	161	123	171	188	167	128	1 996
	2001	134	158	195	137	149	155	171	104	158	142	153	102	1 758
	2002	137	172	165	135	150	123							

## 5.1.4. Walzdraht Rods Fil machine



(1000 t)

		Jan	Feb	Mar	Apr	May	Jun	Jul	Aug	Sep	Oct	Nov	Dec	Total
<b>EU-15</b>	1999	1 342	1 422	1 696	1 552	1 656	1 675	1 484	1 245	1 740	1 777	1 716	1 299	18 604
	2000	1 493	1 563	1 806	1 726	1 791	1 701	1 607	1 240	1 733	1 803	1 729	1 312	19 504
	2001	1 475	1 555	1 859	1 625	1 701	1 590	1 290	1 073	1 638	1 752	1 681	1 209	18 447
	2002													
<b>EUR-12</b>	1999	1 171	1 241	1 506	1 364	1 441	1 512	1 342	1 121	1 555	1 620	1 526	1 188	16 589
	2000	1 317	1 395	1 604	1 544	1 600	1 511	1 456	1 113	1 545	1 613	1 557	1 193	17 449
	2001	1 324	1 388	1 667	1 453	1 543	1 427	1 165	938	1 472	1 578	1 496	1 072	16 522
	2002													
<b>Belgique Belgie</b>	1999	55	61	76	77	80	89	82	91	95	96	81	60	943
	2000	70	89	89	105	88	47	86	62	82	89	78	50	933
	2001	63	83	103	85	89	92	66	74	88	82	82	50	956
	2002	40	81	89	97	98	95	95						
<b>Danmark</b>	1999	-	-	-	-	-	-	-	-	-	-	-	-	-
	2000	-	-	-	-	-	-	-	-	-	-	-	-	-
	2001	-	-	-	-	-	-	-	-	-	-	-	-	-
	2002	-	-	-	-	-	-	-	-	-	-	-	-	-
<b>Deutschland</b>	1999	408	412	557	503	486	532	417	473	572	571	547	408	5 886
	2000	478	493	564	515	572	523	514	470	531	565	549	424	6 198
	2001	493	440	573	492	527	471	362	390	508	535	516	347	5 654
	2002	408	493	535	502	511	549	534						
<b>Ellada</b>	1999	12	16	21	7	21	19	25	21	11	21	25	20	219
	2000	18	29	20	21	14	31	16	10	20	23	27	28	259
	2001	17	34	23	20	28	21	17	12	22	23	20	19	257
	2002	27	17	24	28	21	25							
<b>España</b>	1999	176	187	201	204	215	210	202	155	183	220	209	194	2 357
	2000	211	112	154	191	220	216	201	162	203	203	191	197	2 261
	2001	197	178	222	225	238	231	146	124	212	242	223	191	2 429
	2002	206	195	251	250	260	241							
<b>France</b>	1999	128	132	148	147	147	150	156	127	158	164	135	85	1 678
	2000	141	161	175	163	173	154	141	130	167	172	162	104	1 841
	2001	155	150	171	152	141	139	149	127	148	154	156	112	1 754
	2002	109	152	156	150	157	164							
<b>Ireland</b>	1999	-	-	-	-	-	-	-	-	-	-	-	-	-
	2000	-	-	-	-	-	-	-	-	-	-	-	-	-
	2001	-	-	-	-	-	-	-	-	-	-	-	-	-
	2002	-	-	-	-	-	-	-	-	-	-	-	-	-
<b>Italia</b>	1999	268	290	352	279	337	363	332	142	360	374	359	302	3 757
	2000	248	351	386	346	368	355	351	131	369	367	357	237	3 865
	2001	243	333	385	310	343	322	291	113	334	368	338	245	3 623
	2002	315	337	363	331	379	350							
<b>Luxembourg</b>	1999	47	50	54	47	53	52	63	29	68	62	53	37	616
	2000	58	65	97	81	46	62	57	35	56	62	67	58	744
	2001	63	61	61	56	60	55	58	26	63	65	58	42	669
	2002	62	57	68	60	62	62	54						
<b>Nederland</b>	1999	14	15	19	16	14	19	12	10	11	21	14	15	180
	2000	17	18	20	17	21	20	15	13	22	22	21	16	222
	2001	18	18	21	18	19	18	13	11	17	19	13	10	196
	2002	17	15	15	17	19	14	13	5					
<b>Österreich</b>	1999	32	34	41	44	44	42	43	32	52	43	45	21	473
	2000	17	37	47	50	51	48	47	33	45	50	50	31	505
	2001	38	45	44	43	50	39	43	30	43	43	46	21	485
	2002	43	32	45	42	49	48							
<b>Portugal</b>	1999	6	13	4	9	9	6	0	13	14	16	21	15	126
	2000	26	6	16	20	13	20	20	32	15	24	22	14	228
	2001	-	13	27	15	15	12	10	7	5	15	16	10	145
	2002	8	6	7	5									
<b>Suomi</b>	1999	25	29	33	33	33	32	11	30	31	33	35	29	354
	2000	34	34	37	35	36	34	7	35	34	36	34	34	392
	2001	37	33	35	36	32	28	11	22	31	33	28	26	353
	2002													
<b>Sverige</b>	1999	7	8	11	8	11	11	5	9	10	11	10	8	107
	2000	12	10	12	11	14	9	5	7	13	11	12	10	126
	2001	11	10	10	7	12	8	2	7	7	8	9	5	96
	2002	9	9	8	10	9	7	2	9					
<b>United Kingdom</b>	1999	163	173	179	181	203	152	137	115	175	146	180	103	1 909
	2000	163	158	189	171	177	182	145	121	174	179	160	110	1 929
	2001	140	157	182	165	147	154	123	128	159	167	175	132	1 829
	2002	145	158	183	176	163	159							



## 5.2. Flacherzeugnisse - insgesamt

### Flat products - total

### Total produits plats



(1000 t)

		Jan	Feb	Mar	Apr	May	Jun	Jul	Aug	Sep	Oct	Nov	Dec	Total
<b>EU-15</b>	1999	6 997	7 018	7 663	7 279	7 659	7 559	6 907	6 465	7 214	7 880	7 438	7 056	87 135
	2000	7 660	7 634	8 029	7 745	8 200	7 746	7 229	6 773	7 528	7 819	7 505	6 401	90 269
	2001	7 712	7 425	7 753	7 438	7 609	7 287	6 988	6 112	6 787	7 467	7 143	5 720	85 440
	2002													
<b>EUR-12</b>	1999	5 919	6 002	6 573	6 198	6 548	6 467	6 228	5 565	6 138	6 751	6 310	6 229	74 929
	2000	6 534	6 562	6 930	6 664	7 138	6 770	6 609	5 893	6 452	6 771	6 583	5 831	78 738
	2001	6 760	6 427	6 746	6 487	6 696	6 467	6 433	5 418	5 916	6 544	6 288	5 067	75 247
	2002													
<b>Belgique Belgie</b>	1999	833	926	1035	1042	982	998	927	840	974	1038	978	1014	11 588
	2000	1003	973	1108	1115	1168	1147	1146	917	979	1053	1055	809	12 473
	2001	1097	1001	954	881	932	1055	957	825	1025	1093	991	736	11 547
	2002	1006	937	1129	1104	1163	1098	932						
<b>Danmark</b>	1999	44	35	48	37	39	46	16	49	46	47	47	32	486
	2000	40	44	40	26	27	23	5	29	25	27	30	20	335
	2001	33	34	35	33	37	32	9	42	39	44	39	24	403
	2002	41	38	36	38									
<b>Deutschland</b>	1999	1714	1865	2049	1962	1956	2044	1999	2038	2035	2139	1930	2043	23 775
	2000	2032	2126	2333	2124	2326	2127	2336	2258	2237	2106	2095	2003	26 102
	2001	2135	2088	2198	2070	2124	1891	2050	2120	1992	2045	2092	1680	24 483
	2002	1858	1961	2253	2128	2054	2185	2267						
<b>Ellada</b>	1999	14	31	26	-	20	26	26	-	11	31	39	27	251
	2000	40	13	2	14	26	10	9	17	16	16	6	3	155
	2001	-	17	-	-	14	1	0	0	16	-	26	-	73
	2002	-	-	-	9	-	10							
<b>España</b>	1999	422	415	432	360	470	457	465	394	433	448	341	385	5 022
	2000	420	478	489	399	479	463	347	414	393	423	430	415	5 149
	2001	454	471	463	504	481	460	473	440	285	381	426	437	5 275
	2002	475	454	523	469	497	416							
<b>France</b>	1999	1097	1012	1096	1021	1140	1073	1094	840	1064	1166	1092	1085	12 781
	2000	1136	1078	982	1103	1147	1134	1115	769	1073	1135	1085	887	12 646
	2001	1100	1005	1120	1119	1144	1105	1088	663	917	1048	889	639	11 839
	2002	1088	944	1046	1044	1097	1049							
<b>Ireland</b>	1999	-	-	-	-	-	-	-	-	-	-	-	-	-
	2000	-	-	-	-	-	-	-	-	-	-	-	-	-
	2001	-	-	-	-	-	-	-	-	-	-	-	-	-
	2002	-	-	-	-	-	-	-	-	-	-	-	-	-
<b>Italia</b>	1999	899	830	932	920	961	933	884	563	712	895	954	908	10 391
	2000	923	953	998	874	931	941	767	503	770	972	952	912	10 496
	2001	929	845	983	833	872	955	742	345	654	895	861	702	9 615
	2002	912	904	928	897	919	905							
<b>Luxembourg</b>	1999	-	-	-	-	-	-	-	-	-	-	-	-	-
	2000	-	-	-	-	-	-	-	-	-	-	-	-	-
	2001	-	-	-	-	-	-	-	-	-	-	-	-	-
	2002	-	-	-	-	-	-	-	-	-	-	-	-	-
<b>Nederland</b>	1999	373	321	398	304	392	344	357	413	349	380	346	377	4 354
	2000	371	344	344	401	406	334	450	462	395	414	329	296	4 543
	2001	393	385	408	401	472	374	478	450	432	422	416	454	5 086
	2002	437	387	429	357	435	471	493	499					
<b>Österreich</b>	1999	291	343	326	328	351	329	276	225	284	375	352	101	3 582
	2000	322	305	383	351	368	344	301	329	312	356	347	213	3 931
	2001	375	349	331	387	367	342	342	341	331	390	320	204	4 080
	2002	364	335	349	350	390	364							
<b>Portugal</b>	1999	-	-	-	-	-	-	-	-	-	-	-	-	-
	2000	-	-	-	-	-	-	-	-	-	-	-	-	-
	2001	-	-	-	-	-	-	-	-	-	-	-	-	-
	2002	-	-	-	-	-	-	-	-	-	-	-	-	-
<b>Suomi</b>	1999	277	258	278	260	276	262	201	253	276	279	278	289	3 185
	2000	289	292	291	283	288	269	139	240	278	296	285	294	3 243
	2001	276	267	289	290	290	284	302	233	264	269	268	215	3 249
	2002													
<b>Sverige</b>	1999	317	319	351	301	337	331	113	261	355	360	365	307	3 718
	2000	376	338	366	345	385	316	89	309	343	355	338	244	3 804
	2001	344	354	363	336	367	328	142	240	378	382	374	317	3 925
	2002	373	363	375	370	401	353	185	324					
<b>United Kingdom</b>	1999	716	662	690	743	736	715	549	590	676	722	715	489	8 003
	2000	710	690	693	710	649	637	526	543	708	667	553	306	7 392
	2001	576	609	610	582	509	460	404	413	454	498	440	312	5 866
	2002	477	479	539	492	462	535							

## 5.2.1. Warmbreitband

### Hot rolled wide strip

### Larges bandes à chaud



(1000 t)

		Jan	Feb	Mar	Apr	May	Jun	Jul	Aug	Sep	Oct	Nov	Dec	Total
<b>EU-15</b>	1999	6 071	6 071	6 596	6 326	6 765	6 566	6 172	5 786	6 291	6 913	6 496	6 265	76 318
	2000	6 727	6 656	7 056	6 907	7 146	6 849	6 384	6 077	6 503	6 820	6 465	5 525	79 116
	2001	6 714	6 454	6 665	6 443	6 590	6 263	6 197	5 436	5 885	6 422	6 204	4 948	74 221
	2002													
<b>EUR-12</b>	1999	5 196	5 240	5 715	5 431	5 858	5 669	5 607	5 034	5 394	5 996	5 555	5 576	66 273
	2000	5 773	5 766	6 134	5 971	6 251	6 033	5 848	5 315	5 592	5 944	5 722	5 098	69 447
	2001	5 944	5 633	5 847	5 667	5 860	5 633	5 748	4 880	5 193	5 689	5 525	4 435	66 054
	2002													
<b>Belgique Belgie</b>	1999	785	873	989	980	941	943	880	814	912	982	918	963	10 981
	2000	944	915	1047	1052	1100	1087	1092	886	919	998	989	756	11 785
	2001	1037	940	893	823	870	1000	904	813	966	1028	936	698	10 907
	2002	944	877	1068	1045	1110	1034	868						
<b>Danmark</b>	1999	-	-	-	-	-	-	-	-	-	-	-	-	-
	2000	-	-	-	-	-	-	-	-	-	-	-	-	-
	2001	-	-	-	-	-	-	-	-	-	-	-	-	-
	2002	-	-	-	-	-	-	-	-	-	-	-	-	-
<b>Deutschland</b>	1999	1411	1552	1699	1634	1698	1717	1763	1774	1740	1851	1638	1786	20 264
	2000	1709	1788	1985	1817	1940	1866	2000	1961	1878	1764	1728	1710	22 146
	2001	1802	1744	1805	1733	1765	1528	1743	1847	1722	1683	1750	1408	20 532
	2002	1528	1632	1898	1793	1749	1862	1930						
<b>Ellada</b>	1999	13	30	26	-	19	26	26	-	11	31	38	27	248
	2000	39	13	2	13	26	10	8	-	17	16	6	3	153
	2001	-	17	-	-	13	1	-	-	15	-	25	-	72
	2002	-	-	-	9	-	10							
<b>España</b>	1999	358	345	346	282	383	377	399	384	355	361	254	305	4 149
	2000	343	394	399	322	395	385	266	405	318	340	340	340	4 248
	2001	368	394	376	421	410	384	413	406	216	303	365	393	4 450
	2002	406	362	445	391	421	343							
<b>France</b>	1999	1032	947	1002	955	1080	1009	1063	795	1006	1104	1035	1033	12 063
	2000	1081	1022	910	1056	1077	1067	1077	718	991	1054	1007	821	11 883
	2001	1024	927	1036	1041	1063	1026	1046	596	834	978	814	577	10 963
	2002	1032	882	980	983	1036	979							
<b>Ireland</b>	1999	-	-	-	-	-	-	-	-	-	-	-	-	-
	2000	-	-	-	-	-	-	-	-	-	-	-	-	-
	2001	-	-	-	-	-	-	-	-	-	-	-	-	-
	2002	-	-	-	-	-	-	-	-	-	-	-	-	-
<b>Italia</b>	1999	736	656	742	764	793	738	705	443	540	711	773	769	8 370
	2000	755	775	855	752	745	762	605	394	572	806	787	756	8 564
	2001	761	698	800	664	707	784	616	283	505	713	692	571	7 794
	2002	672	729	750	691	690	738							
<b>Luxembourg</b>	1999	-	-	-	-	-	-	-	-	-	-	-	-	-
	2000	-	-	-	-	-	-	-	-	-	-	-	-	-
	2001	-	-	-	-	-	-	-	-	-	-	-	-	-
	2002	-	-	-	-	-	-	-	-	-	-	-	-	-
<b>Nederland</b>	1999	371	320	397	303	390	342	356	412	348	378	345	375	4 337
	2000	369	342	342	399	404	332	448	461	394	413	328	295	4 526
	2001	392	383	406	400	470	373	476	448	430	416	408	451	5 054
	2002	435	384	424	353	430	467	491	493					
<b>Österreich</b>	1999	258	306	293	300	328	301	260	196	258	348	324	79	3 251
	2000	295	276	353	324	331	307	263	302	276	314	307	179	3 526
	2001	337	311	294	344	325	306	301	301	291	347	301	165	3 624
	2002	320	295	307	336	355	331							
<b>Portugal</b>	1999	-	-	-	-	-	-	-	-	-	-	-	-	-
	2000	-	-	-	-	-	-	-	-	-	-	-	-	-
	2001	-	-	-	-	-	-	-	-	-	-	-	-	-
	2002	-	-	-	-	-	-	-	-	-	-	-	-	-
<b>Suomi</b>	1999	231	210	221	214	225	216	155	217	225	229	229	240	2 610
	2000	237	241	242	235	232	217	90	188	226	239	229	238	2 616
	2001	224	219	236	240	236	231	249	186	214	220	233	172	2 658
	2002													
<b>Sverige</b>	1999	264	266	290	251	278	271	93	224	302	298	307	256	3 100
	2000	312	275	302	295	319	254	74	265	288	293	274	187	3 138
	2001	276	296	297	274	303	259	119	225	318	311	310	259	3 247
	2002	305	299	306	305	329	293	155	287					
<b>United Kingdom</b>	1999	610	564	591	644	630	626	472	528	594	618	634	433	6 945
	2000	642	614	620	641	576	562	462	497	623	582	470	241	6 531
	2001	494	525	522	501	428	371	330	331	374	422	369	254	4 921
	2002	398	391	450	396	379	439							

**5.2.2. Warmgewalzter Bandstahl**  
**Hot rolled narrow strip**  
**Feuillards à chaud**



(1000 t)

		Jan	Feb	Mar	Apr	May	Jun	Jul	Aug	Sep	Oct	Nov	Dec	Total
<b>EU-15</b>	1999	90	94	105	95	101	106	75	84	106	108	112	88	1 165
	2000	111	114	111	92	120	102	106	66	122	122	121	90	1 279
	2001	122	123	127	109	114	106	101	55	86	91	97	52	1 183
	2002													
<b>EUR-12</b>	1999	73	82	94	78	84	92	64	70	93	83	95	75	981
	2000	98	97	98	78	105	85	90	56	103	106	106	73	1 094
	2001	107	106	112	95	101	91	87	48	72	77	84	43	1 022
	2002													
<b>Belgique Belgie</b>	1999	-	-	-	-	-	-	-	-	-	-	-	-	-
	2000	-	-	-	-	-	-	-	-	-	-	-	-	-
	2001	-	-	-	-	-	-	-	-	-	-	-	-	-
	2002	-	-	-	-	-	-	-	-	-	-	-	-	-
<b>Danmark</b>	1999	-	-	-	-	-	-	-	-	-	-	-	-	-
	2000	-	-	-	-	-	-	-	-	-	-	-	-	-
	2001	-	-	-	-	-	-	-	-	-	-	-	-	-
	2002	-	-	-	-	-	-	-	-	-	-	-	-	-
<b>Deutschland</b>	1999	58	62	65	53	52	57	33	67	65	51	61	47	673
	2000	69	65	67	49	70	54	58	56	74	75	74	50	761
	2001	75	75	76	61	68	58	60	48	60	54	61	33	730
	2002	53	62	65	69	53	68	57						
<b>Ellada</b>	1999	-	-	-	-	-	-	-	-	-	-	-	-	-
	2000	-	-	-	-	-	-	-	-	-	-	-	-	-
	2001	-	-	-	-	-	-	-	-	-	-	-	-	-
	2002	-	-	-	-	-	-	-	-	-	-	-	-	-
<b>España</b>	1999	13	16	26	21	28	30	25	2	25	28	30	25	267
	2000	26	28	27	26	30	27	28	-	25	28	29	21	295
	2001	29	28	31	32	29	29	27	-	12	23	23	10	273
	2002	19	21	21	22	29	27							
<b>France</b>	1999	-	-	-	-	-	-	-	-	-	-	-	-	-
	2000	-	-	-	-	-	-	-	-	-	-	-	-	-
	2001	-	-	-	-	-	-	-	-	-	-	-	-	-
	2002	-	-	-	-	-	-	-	-	-	-	-	-	-
<b>Ireland</b>	1999	-	-	-	-	-	-	-	-	-	-	-	-	-
	2000	-	-	-	-	-	-	-	-	-	-	-	-	-
	2001	-	-	-	-	-	-	-	-	-	-	-	-	-
	2002	-	-	-	-	-	-	-	-	-	-	-	-	-
<b>Italia</b>	1999	2	3	4	4	5	5	6	1	3	4	4	3	42
	2000	2	4	4	2	4	4	4	0	4	4	3	2	38
	2001	3	3	4	2	4	4	-	-	-	-	-	-	19
	2002	-	-	-	8	10	8							
<b>Luxembourg</b>	1999	-	-	-	-	-	-	-	-	-	-	-	-	-
	2000	-	-	-	-	-	-	-	-	-	-	-	-	-
	2001	-	-	-	-	-	-	-	-	-	-	-	-	-
	2002	-	-	-	-	-	-	-	-	-	-	-	-	-
<b>Nederland</b>	1999	-	-	-	-	-	-	-	-	-	-	-	-	-
	2000	-	-	-	-	-	-	-	-	-	-	-	-	-
	2001	-	-	-	-	-	-	-	-	-	-	-	-	-
	2002	-	-	-	-	-	-	-	-	-	-	-	-	-
<b>Österreich</b>	1999	-	-	-	-	-	-	-	-	-	-	-	-	-
	2000	-	-	-	-	-	-	-	-	-	-	-	-	-
	2001	-	-	-	-	-	-	-	-	-	-	-	-	-
	2002	-	-	-	-	-	-	-	-	-	-	-	-	-
<b>Portugal</b>	1999	-	-	-	-	-	-	-	-	-	-	-	-	-
	2000	-	-	-	-	-	-	-	-	-	-	-	-	-
	2001	-	-	-	-	-	-	-	-	-	-	-	-	-
	2002	-	-	-	-	-	-	-	-	-	-	-	-	-
<b>Suomi</b>	1999	-	-	-	-	-	-	-	-	-	-	-	-	-
	2000	-	-	-	-	-	-	-	-	-	-	-	-	-
	2001	-	-	-	-	-	-	-	-	-	-	-	-	-
	2002	-	-	-	-	-	-	-	-	-	-	-	-	-
<b>Sverige</b>	1999	2	2	3	2	2	3	0	4	3	1	3	3	29
	2000	1	3	2	2	3	2	2	3	3	3	3	2	29
	2001	2	3	2	3	3	3	1	1	3	3	3	2	28
	2002	2	3	2	2	3	2	1	1					
<b>United Kingdom</b>	1999	15	11	8	15	15	11	11	10	11	23	14	10	154
	2000	12	14	11	12	13	15	15	7	16	13	12	15	155
	2001	13	14	13	11	10	12	13	6	11	11	10	7	132
	2002	9	11	11	12	10	9							

### 5.2.3. Warmgewalzte Bleche Hot rolled plates and sheets Tôles laminées à chaud



(1000 t)

		Jan	Feb	Mar	Apr	May	Jun	Jul	Aug	Sep	Oct	Nov	Dec	Total
<b>EU-15</b>	1999	804	794	909	828	765	823	623	569	789	813	783	686	9 185
	2000	774	815	828	715	891	751	713	611	836	853	891	737	9 415
	2001	830	819	918	832	860	869	661	602	795	905	819	701	9 611
	2002													
<b>EUR-12</b>	1999	625	637	721	673	590	653	528	447	633	636	625	568	7 337
	2000	627	663	677	593	749	618	650	511	700	708	738	620	7 854
	2001	673	669	754	679	699	702	575	479	638	738	665	574	7 843
	2002													
<b>Belgique Belgie</b>	1999	48	52	46	62	41	55	47	26	62	56	60	51	607
	2000	59	57	61	63	68	61	54	31	60	55	66	53	688
	2001	60	61	61	58	62	55	53	12	60	65	55	38	640
	2002	61	61	61	59	53	64	64						
<b>Danmark</b>	1999	44	35	48	37	39	46	16	49	46	47	47	32	486
	2000	40	44	40	26	27	23	5	29	25	27	30	20	335
	2001	33	34	35	33	37	32	9	42	39	44	39	24	403
	2002	41	38	36	38									
<b>Deutschland</b>	1999	234	242	273	266	197	257	196	191	220	228	220	203	2 726
	2000	241	262	269	248	303	196	271	230	274	257	280	235	3 067
	2001	247	258	303	266	279	293	241	219	201	300	276	234	3 117
	2002	266	258	280	257	244	243	271						
<b>Ellada</b>	1999	0	0	0	-	0	0	0	-	0	0	0	0	3
	2000	0	0	0	0	0	0	0	-	0	0	0	0	2
	2001	-	0	-	-	0	0	0	0	0	-	0	-	1
	2002	-	-	-	0	-	0							
<b>España</b>	1999	51	54	61	58	60	50	41	8	53	59	57	55	606
	2000	50	56	63	51	54	52	53	9	49	55	61	54	606
	2001	57	49	56	51	42	46	33	34	57	54	38	35	552
	2002	50	71	58	56	47	45							
<b>France</b>	1999	65	65	94	66	60	64	31	45	59	62	57	52	718
	2000	54	56	72	47	70	67	38	51	82	82	79	66	763
	2001	76	78	84	78	81	80	42	67	83	70	74	62	877
	2002	57	61	66	61	61	70							
<b>Ireland</b>	1999	-	-	-	-	-	-	-	-	-	-	-	-	-
	2000	-	-	-	-	-	-	-	-	-	-	-	-	-
	2001	-	-	-	-	-	-	-	-	-	-	-	-	-
	2002	-	-	-	-	-	-	-	-	-	-	-	-	-
<b>Italia</b>	1999	147	136	155	145	156	151	151	111	160	154	152	134	1 754
	2000	142	150	130	108	160	152	146	109	146	158	157	121	1 678
	2001	139	135	159	132	136	137	108	57	146	150	158	121	1 579
	2002	235	160	167	174	176	150							
<b>Luxembourg</b>	1999	-	-	-	-	-	-	-	-	-	-	-	-	-
	2000	-	-	-	-	-	-	-	-	-	-	-	-	-
	2001	-	-	-	-	-	-	-	-	-	-	-	-	-
	2002	-	-	-	-	-	-	-	-	-	-	-	-	-
<b>Nederland</b>	1999	2	1	2	1	2	1	1	1	1	2	1	2	17
	2000	2	2	2	2	1	2	2	1	1	1	1	1	18
	2001	1	2	2	1	2	1	3	2	2	6	7	3	32
	2002	2	3	6	4	5	4	3	6					
<b>Österreich</b>	1999	33	37	34	28	23	28	15	29	26	27	28	22	331
	2000	27	29	30	27	36	37	39	27	36	42	40	35	405
	2001	38	38	37	42	41	36	41	41	40	43	19	38	455
	2002	45	41	42	13	34	33							
<b>Portugal</b>	1999	-	-	-	-	-	-	-	-	-	-	-	-	-
	2000	-	-	-	-	-	-	-	-	-	-	-	-	-
	2001	-	-	-	-	-	-	-	-	-	-	-	-	-
	2002	-	-	-	-	-	-	-	-	-	-	-	-	-
<b>Suomi</b>	1999	46	49	57	47	51	46	46	36	51	49	49	49	576
	2000	51	50	49	48	56	52	49	52	52	57	56	56	628
	2001	53	48	53	50	54	54	54	47	51	49	36	44	591
	2002													
<b>Sverige</b>	1999	51	43	55	42	51	53	18	30	45	55	49	43	536
	2000	58	54	55	44	58	55	12	36	47	52	57	51	580
	2001	61	50	59	54	57	61	20	10	53	61	57	55	597
	2002	62	57	63	57	64	54	28	32					
<b>United Kingdom</b>	1999	83	80	85	76	84	70	60	43	66	75	61	43	826
	2000	49	54	56	52	57	54	45	35	65	66	66	46	645
	2001	64	66	70	65	67	74	57	72	65	62	58	48	768
	2002	61	65	69	72	58	70							

**6. Kaltgewalzte Bleche**  
**Cold rolled plates and sheets**  
**Tôles laminées à froid**



(1000 t)

		Jan	Feb	Mar	Apr	May	Jun	Jul	Aug	Sep	Oct	Nov	Dec	Total
<b>EU-15</b>	1999	3 384	3 380	3 702	3 543	3 707	3 689	3 463	3 102	3 616	3 847	3 749	3 327	42 507
	2000	3 815	3 780	4 200	3 943	4 140	3 967	3 928	3 428	3 862	4 076	3 849	3 225	46 214
	2001	3 893	3 624	3 947	3 690	3 726	3 591	3 592	3 045	3 493	3 826	3 454	2 749	42 630
	2002													
<b>EUR-12</b>	1999	2 923	2 967	3 249	3 105	3 247	3 259	3 146	2 716	3 242	3 399	3 290	2 991	37 534
	2000	3 354	3 370	3 738	3 490	3 692	3 567	3 564	3 064	3 412	3 636	3 468	3 005	41 361
	2001	3 520	3 241	3 555	3 324	3 353	3 289	3 315	2 792	3 175	3 495	3 120	2 508	38 686
	2002													
<b>Belgique</b> <b>België</b>	1999	322	373	422	432	419	401	359	436	440	430	433	432	4 900
	2000	451	446	463	460	491	470	486	451	431	471	433	356	5 410
	2001	502	411	420	367	333	460	364	418	439	479	492	338	5 022
	2002	563	405	489	467	485	226	448						
<b>Danmark</b>	1999	-	-	-	-	-	-	-	-	-	-	-	-	-
	2000	-	-	-	-	-	-	-	-	-	-	-	-	-
	2001	-	-	-	-	-	-	-	-	-	-	-	-	-
	2002	-	-	-	-	-	-	-	-	-	-	-	-	-
<b>Deutschland</b>	1999	874	895	981	927	968	1001	977	978	1009	1044	983	921	11 557
	2000	1006	1016	1138	1011	1089	1072	1126	1130	1084	1111	1043	947	12 773
	2001	1085	981	1053	1018	985	880	1050	1058	1032	1118	1041	848	12 149
	2002	965	964	1047	1056	1068	1068	1045						
<b>Ellada</b>	1999	27	30	37	36	33	35	35	29	34	34	35	37	401
	2000	39	39	39	26	39	35	4	1	3	4	4	3	236
	2001	33	33	44	37	39	39	34	25	-	4	1	1	290
	2002	-	-	3	0	-	-							
<b>España</b>	1999	302	273	241	267	302	303	273	231	229	311	299	251	3 282
	2000	320	307	379	331	336	299	272	244	274	345	338	332	3 778
	2001	355	333	342	350	353	347	328	286	316	256	167	256	3 690
	2002	313	303	339	300	322	323							
<b>France</b>	1999	624	620	677	625	642	688	661	383	690	667	692	571	7 542
	2000	673	703	751	733	748	732	733	448	703	764	744	529	8 260
	2001	671	634	716	638	684	624	627	407	605	663	599	356	7 226
	2002	632	605	654	669	686	660							
<b>Ireland</b>	1999	-	-	-	-	-	-	-	-	-	-	-	-	-
	2000	-	-	-	-	-	-	-	-	-	-	-	-	-
	2001	-	-	-	-	-	-	-	-	-	-	-	-	-
	2002	-	-	-	-	-	-	-	-	-	-	-	-	-
<b>Italia</b>	1999	303	334	393	361	386	379	401	201	381	392	354	295	4 181
	2000	347	366	430	414	436	421	436	283	389	399	379	375	4 676
	2001	349	374	421	404	396	409	392	126	273	425	307	254	4 132
	2002	311	334	333	274	384	441							
<b>Luxembourg</b>	1999	20	20	26	24	21	25	25	22	27	28	24	26	287
	2000	30	28	30	28	32	30	30	13	29	27	27	23	326
	2001	25	22	27	24	20	23	21	9	25	29	18	13	257
	2002	22	1	15	20	19	21	21						
<b>Nederland</b>	1999	184	176	189	160	182	167	156	179	160	185	188	190	2 115
	2000	186	187	213	195	216	205	215	220	206	202	208	148	2 402
	2001	210	182	222	170	223	204	209	211	190	210	191	188	2 410
	2002	200	206	218	226	220	206	232						
<b>Österreich</b>	1999	132	122	145	131	151	133	145	120	140	152	150	121	1 640
	2000	147	141	144	143	155	154	142	131	145	166	140	134	1 744
	2001	129	131	153	150	155	148	140	140	145	147	155	125	1 717
	2002	156	145	163	159	161	161							
<b>Portugal</b>	1999	15	17	20	18	21	15	21	23	21	24	10	21	227
	2000	20	19	19	22	23	23	19	20	24	20	22	18	249
	2001	23	14	21	20	22	21	16	18	20	22	21	19	236
	2002	19	18	23	17									
<b>Suomi</b>	1999	120	106	120	123	123	111	93	113	111	132	121	128	1 402
	2000	133	119	132	126	126	126	102	123	125	127	130	140	1 508
	2001	137	126	136	145	145	134	132	94	130	144	126	110	1 558
	2002													
<b>Sverige</b>	1999	113	103	110	101	104	107	34	81	107	121	116	102	1 199
	2000	118	114	116	104	116	98	35	88	109	114	116	96	1 223
	2001	112	102	105	99	112	95	40	75	108	118	117	94	1 178
	2002	114	102	110	119	109	105	38	97					
<b>United Kingdom</b>	1999	348	310	343	338	355	322	283	305	266	327	343	234	3 774
	2000	343	296	345	349	331	301	330	277	342	325	265	125	3 630
	2001	261	281	288	267	260	206	238	178	210	213	218	146	2 766
	2002	218	224	246	244	234	230							

## 7. Auftragseingänge für unlegierte Stähle New orders for non-alloy steels Commandes nouvelles d' aciers non alliés



(1000 t)

		Jan	Feb	Mar	Apr	May	Jun	Jul	Aug	Sep	Oct	Nov	Dec	Total
<b>Inlandsmarkt</b>	1999	5 565	5 616	6 455	5 681	5 722	6 140	5 974	4 264	5 835	5 817	5 969	5 624	68 662
<b>Home market</b>	2000	6 234	6 751	6 652	5 370	6 410	5 885	5 720	4 296	5 913	5 847	6 109	4 861	70 048
<b>Marché intérieur</b>	2001	6 024	6 251	6 511	5 618	6 070	6 131	5 863	4 187	5 306	5 636	5 515	4 679	67 792
	2002													
<b>Andere EU-Länder</b>	1999	3 580	3 926	4 156	3 776	3 894	3 805	3 709	2 957	3 505	3 390	3 748	3 697	44 143
<b>Other EU Countries</b>	2000	3 598	4 127	4 301	3 421	3 767	3 387	3 147	2 756	3 144	3 440	3 540	3 200	41 828
<b>Autres Pays de L'UE</b>	2001	3 853	3 515	4 147	3 605	3 484	3 408	3 717	2 608	2 981	3 386	3 099	2 994	40 796
	2002													
<b>Drittländer</b>	1999	990	1 009	1 348	1 102	1 194	1 174	1 123	1 130	987	1 043	1 086	1 087	13 272
<b>Third countries</b>	2000	995	1 105	1 255	1 075	1 131	1 181	1 039	1 057	1 232	1 075	1 260	1 017	13 423
<b>Pays Tiers</b>	2001	1 070	979	1 100	947	1 076	1 175	1 017	1 031	957	1 114	1 079	844	12 389
	2002													
<b>Insgesamt</b>	1999	10 135	10 551	11 958	10 559	10 810	11 119	10 806	8 350	10 327	10 250	10 803	10 409	126 077
<b>Total</b>	2000	10 827	11 984	12 209	9 866	11 308	10 454	9 905	8 109	10 288	10 362	10 909	9 078	125 300
<b>Total</b>	2001	10 947	10 745	11 758	10 170	10 630	10 714	10 597	7 826	9 244	10 135	9 693	8 517	120 977
	2002													

## 8. Lieferungen von unlegierten Stählen Deliveries of non-alloy steels Livraisons d' aciers non alliés

(1000 t)

		Jan	Feb	Mar	Apr	May	Jun	Jul	Aug	Sep	Oct	Nov	Dec	Total
<b>Inlandsmarkt</b>	1999	5 358	5 576	6 417	5 799	5 829	6 254	5 754	4 151	6 259	6 007	6 058	5 003	68 464
<b>Home market</b>	2000	5 836	6 331	6 928	5 559	6 585	6 147	5 718	4 447	6 270	6 532	6 633	4 619	71 605
<b>Marché intérieur</b>	2001	6 328	5 973	6 767	5 759	6 481	6 247	5 741	4 239	5 971	6 349	5 821	3 922	69 600
	2002													
<b>Andere EU-Länder</b>	1999	3 107	3 320	3 931	3 477	3 464	3 826	3 206	2 636	3 839	3 738	3 771	3 088	41 402
<b>Other EU Countries</b>	2000	3 787	3 921	4 126	3 513	3 908	3 634	3 209	2 828	3 581	3 762	3 848	2 849	42 965
<b>Autres Pays de L'UE</b>	2001	3 651	3 457	3 744	3 267	3 805	3 756	3 051	2 684	3 487	3 617	3 347	2 382	40 249
	2002													
<b>Drittländer</b>	1999	861	905	1 216	969	1 109	1 091	991	1 100	1 173	1 130	1 224	958	12 726
<b>Third countries</b>	2000	1 017	988	1 125	974	1 183	1 198	1 137	1 118	1 201	1 121	1 216	1 273	13 550
<b>Pays Tiers</b>	2001	949	901	1 184	955	1 041	1 169	957	957	953	1 156	1 143	1 104	12 468
	2002													
<b>Insgesamt</b>	1999	9 325	9 800	11 565	10 244	10 402	11 171	9 951	7 888	11 270	10 875	11 052	9 049	122 592
<b>Total</b>	2000	10 640	11 241	12 179	10 046	11 675	10 978	10 065	8 393	11 052	11 415	11 696	8 741	128 120
<b>Total</b>	2001	10 928	10 332	11 695	9 982	11 327	11 172	9 749	7 880	10 411	11 122	10 500	7 407	122 505
	2002													

**9. Erzeugung von legierten Stählen**  
**Production of alloy steels**  
**Production d' aciers alliés**



(1000 t)

		Jan	Feb	Mar	Apr	May	Jun	Jul	Aug	Sep	Oct	Nov	Dec	Total
<b>S</b>	1999	1 948	1 906	2 080	2 014	2 067	2 128	1 720	1 587	2 013	2 148	2 155	1 948	23 715
	2000	2 173	2 196	2 481	2 324	2 450	2 323	1 947	1 835	2 325	2 421	2 350	1 983	26 808
	2001	2 369	2 226	2 566	2 353	2 364	2 227	2 014	1 805	2 260	2 307	2 273	1 906	26 669
	2002	2 157	2 158	2 374	2 320	2 285	2 282							
<b>Benelux</b>	1999	191	184	185	191	178	189	180	176	145	177	208	191	2 193
	2000	214	181	194	196	222	199	176	200	212	196	173	152	2 315
	2001	188	173	207	180	173	188	166	185	205	198	179	152	2 191
	2002	187	195	196	201	199	191	168						
<b>Deutschland</b>	1999	754	770	845	810	869	804	705	735	742	822	837	788	9 479
	2000	839	871	998	952	984	963	870	940	952	1 022	977	848	11 215
	2001	1 064	926	1 105	1 043	1 028	856	950	918	910	987	1 066	862	11 714
	2002	923	882	1 006	1 008	960	984	968						
<b>España</b>	1999	139	141	156	147	154	162	163	84	161	159	158	150	1 773
	2000	166	152	178	166	177	168	164	107	156	165	170	144	1 911
	2001	164	161	187	166	175	174	176	120	163	174	145	127	1 933
	2002	157	154	171	163	144	162							
<b>France</b>	1999	219	184	228	220	209	236	197	81	235	248	231	215	2 502
	2000	240	257	273	252	257	256	236	103	266	273	266	218	2 896
	2001	258	239	257	234	239	251	219	100	252	260	235	160	2 705
	2002	229	231	254	249	229	249							
<b>Italia</b>	1999	371	342	366	332	337	409	369	253	388	407	387	317	4 278
	2000	354	400	427	370	425	409	369	216	394	404	404	339	4 511
	2001	383	371	421	365	406	415	344	208	366	377	338	315	4 306
	2002	360	375	404	368	400	368							
<b>Sverige</b>	1999	193	208	231	225	233	248	43	183	253	243	240	218	2 518
	2000	269	224	279	253	267	230	49	179	248	264	283	234	2 780
	2001	245	251	264	267	263	233	92	207	258	240	247	228	2 796
	2002	229	241	246	249	268	256	96	215					
<b>United Kingdom</b>	1999	82	77	70	90	87	80	63	76	89	93	94	69	971
	2000	91	111	132	135	118	99	83	91	98	97	76	49	1 178
	2001	66	106	124	99	79	111	68	67	106	72	63	61	1 023
	2002	74	80	97	82	86	73	48						

**10. Lieferungen von legierten Stählen**  
**Deliveries of alloy steels**  
**Livraisons d' aciers alliés**

(1000 t)

		Jan	Feb	Mar	Apr	May	Jun	Jul	Aug	Sep	Oct	Nov	Dec	Total
<b>Inlandsmarkt</b> <b>Home market</b> <b>Marché intérieur</b>	1999	972	1 065	1 131	1 001	981	1 075	878	698	1 077	1 082	1 101	867	11 927
	2000	1 054	1 163	1 197	1 026	1 196	1 114	1 049	784	1 164	1 131	1 153	830	12 861
	2001	1 204	1 174	1 280	1 137	1 195	1 135	997	690	1 059	1 164	1 103	754	12 891
	2002													
<b>Andere EU-Länder</b> <b>Other EU Countries</b> <b>Autres Pays de L'UE</b>	1999	566	571	658	587	562	608	519	370	611	630	631	508	6 822
	2000	662	665	753	637	738	672	614	468	694	716	709	533	7 861
	2001	738	700	734	650	727	682	622	430	644	700	670	454	7 751
	2002													
<b>Drittländer</b> <b>Third countries</b> <b>Pays Tiers</b>	1999	247	259	323	281	265	259	257	237	286	275	279	277	3 245
	2000	262	284	318	282	314	279	293	242	286	299	327	292	3 477
	2001	295	313	342	307	344	355	358	306	353	339	348	353	4 014
	2002													
<b>Insgesamt</b> <b>Total</b> <b>Total</b>	1999	1 784	1 895	2 112	1 869	1 807	1 941	1 654	1 305	1 974	1 988	2 012	1 652	21 994
	2000	1 978	2 112	2 267	1 945	2 249	2 065	1 955	1 494	2 143	2 147	2 189	1 655	24 198
	2001	2 236	2 187	2 356	2 093	2 266	2 172	1 977	1 426	2 056	2 203	2 146	1 561	24 681
	2002													

**11.1. Einfuhr von EGKS-Stahl aus Drittländern**  
**Imports of ECSC-Steel from third countries**  
**Importations d'acier CECA des pays tiers**



(1000 t)

		Jan	Feb	Mar	Apr	May	Jun	Jul	Aug	Sep	Oct	Nov	Dec	Total
<b>EU-15</b>	2000	1 907	1 929	2 224	1 970	2 501	2 203	2 002	1 967	1 681	1 798	1 675	1 297	23 153
	2001	2 085	1 880	2 175	2 005	2 379	2 403	2 246	1 438	1 712	2 108	1 566	1 350	23 346
	2002	1 691	1 611	1 895										
<b>Belgique Belgie</b>	2000	138	214	295	237	335	264	292	455	225	274	217	138	3 082
	2001	150	168	186	204	190	224	230	141	71	148	84	66	1 861
	2002	79	109	105	83	92	102	76						
<b>Danmark</b>	2000	15	31	21	16	27	22	14	24	22	19	16	15	243
	2001	13	26	35	27	31	39	25	24	16	25	18	21	299
	2002	19	15	32	18	20	29	-						
<b>Deutschland</b>	2000	208	400	409	327	412	436	348	409	339	419	400	300	4 407
	2001	329	386	424	375	380	384	389	339	290	327	341	219	4 183
	2002	271	255	308	369	283	279	321						
<b>Ellada</b>	2000	182	93	161	105	197	147	112	65	74	59	70	145	1 410
	2001	118	102	126	69	98	196	74	50	82	129	81	124	1 250
	2002	83	78	66										
<b>España</b>	2000	245	152	225	136	207	202	186	131	190	190	142	140	2 146
	2001	173	247	265	235	303	286	244	140	248	267	186	159	2 753
	2002	276	196	206	202	190	196							
<b>France</b>	2000	41	54	94	86	80	93	85	33	90	75	73	42	847
	2001	58	66	86	92	98	134	180	29	70	63	37	48	961
	2002	52	43	119	109	94	54	58						
<b>Ireland</b>	2000	12	6	3	3	11	2	3	5	2	9	7	1	64
	2001	4	7	15	3	6	16	7	7	10	9	10	12	104
	2002	7	9	4	5	10	15	14						
<b>Italia</b>	2000	641	589	643	609	760	603	567	406	454	423	381	277	6 352
	2001	828	540	576	570	809	660	656	302	549	727	454	479	7 147
	2002	518	490	551	600	620	631							
<b>Luxembourg</b>	2000	12	5	3	19	10	7	5	60	2	4	10	5	141
	2001	6	2	13	8	2	1	8	7	3	3	2	2	56
	2002	4	2	7	1	2	3	1						
<b>Nederland</b>	2000	37	33	45	78	68	69	61	36	23	33	46	23	553
	2001	35	35	44	33	42	41	46	27	30	28	47	21	430
	2002	50	36	39	35	47	39	43						
<b>Österreich</b>	2000	42	45	40	47	52	47	57	46	51	48	44	28	549
	2001	52	42	58	58	70	60	47	52	48	44	41	23	594
	2002	38	57	44	46	51	55	55						
<b>Portugal</b>	2000	51	49	75	60	84	64	64	51	28	50	40	36	651
	2001	27	34	60	66	80	78	121	98	79	80	71	41	835
	2002	65	76	92	93	95	53	81						
<b>Suomi</b>	2000	54	54	48	65	85	56	33	23	32	34	58	46	588
	2001	51	51	76	60	72	70	73	56	21	42	41	20	631
	2002	21	24	46	64	46	64	80						
<b>Sverige</b>	2000	23	24	26	21	33	47	39	55	33	44	33	23	402
	2001	27	26	32	28	30	37	8	25	29	32	30	21	326
	2002	27	26	30	26	40	28	16						
<b>United Kingdom</b>	2000	206	178	136	161	139	146	137	166	116	116	138	77	1 718
	2001	215	149	179	179	168	179	137	141	166	184	123	93	1 914
	2002	180	194	244	291	162	199	161						

1999 / 2000 : B und L getrennte Datenerfassung / Data collected separately for B and L / Recensement individuel pour B et L



**11.2. Ausfuhr von EGKS-Stahl nach Drittländern**  
**Exports of ECSC steel to third countries**  
**Exportations d'acier CECA vers pays tiers**



(1000 t)

		Jan	Feb	Mar	Apr	May	Jun	Jul	Aug	Sep	Oct	Nov	Dec	Total
<b>EU-15</b>	2000	1 443	1 569	1 585	1 452	1 910	1 667	1 790	1 758	1 727	1 920	2 052	1 652	20 524
	2001	1 677	1 539	1 639	1 450	1 686	1 644	1 844	1 595	1 461	1 794	1 747	1 442	19 519
	2002	1 466	1 485	1 646										
<b>Belgique Belgie</b>	2000	118	119	120	102	129	112	131	102	108	117	137	132	1 426
	2001	108	130	147	147	119	144	155	110	136	169	171	150	1 685
	2002	117	139	155	136	166	179	171						
<b>Danmark</b>	2000	7	12	10	8	11	9	9	7	12	9	11	11	116
	2001	9	15	11	9	9	9	9	11	11	12	8	14	128
	2002	10	11	12	9	12	12							
<b>Deutschland</b>	2000	444	518	502	424	554	459	624	520	517	583	556	432	6 135
	2001	472	476	485	426	558	493	593	524	455	546	587	447	6 062
	2002	436	516	495	495	545	516	559						
<b>Ellada</b>	2000	13	16	14	10	14	18	11	25	13	22	12	9	178
	2001	13	14	13	10	16	18	10	12	14	29	22	11	182
	2002	19	22	20										
<b>España</b>	2000	96	105	85	137	119	124	96	121	102	150	178	162	1 474
	2001	154	105	146	119	119	115	114	93	82	124	144	91	1 407
	2002	101	108	144	173	122	102							
<b>France</b>	2000	195	186	214	197	314	274	279	273	266	316	318	249	3 081
	2001	196	160	195	163	209	228	182	179	173	229	186	141	2 242
	2002	163	112	151	129	210	156	182						
<b>Ireland</b>	2000	1	4	0	1	1	0	4	0	0	0	0	0	12
	2001	0	0	0	0	0	0	0	0	0	0	0	0	1
	2002	0	0	0	0	0	0	0						
<b>Italia</b>	2000	151	122	210	163	170	209	177	192	242	222	204	245	2 307
	2001	217	220	175	191	198	161	212	133	146	202	184	170	2 210
	2002	156	174	210	177	242	195							
<b>Luxembourg</b>	2000	60	68	71	56	75	76	96	81	60	82	133	70	928
	2001	53	64	74	53	68	49	74	126	55	65	56	29	766
	2002	38	56	78	73	77	80	68						
<b>Nederland</b>	2000	125	115	62	75	177	108	64	141	94	124	149	72	1 305
	2001	102	85	94	78	92	101	117	63	98	99	88	118	1 136
	2002	55	97	59	82	63	101	109						
<b>Österreich</b>	2000	51	63	62	54	66	35	69	66	74	77	71	42	730
	2001	75	89	74	60	71	64	67	63	70	84	73	51	839
	2002	70	70	72	86	75	77	65						
<b>Portugal</b>	2000	1	5	11	1	19	7	2	11	12	6	10	5	90
	2001	9	3	3	4	7	1	4	3	4	3	2	4	46
	2002	3	1	1	4	5	2	5						
<b>Suomi</b>	2000	37	58	39	45	61	51	49	51	55	57	74	41	617
	2001	69	40	39	37	55	49	48	70	42	72	56	44	622
	2002	60	33	42	41	68	56	61						
<b>Sverige</b>	2000	53	59	60	47	69	52	48	51	60	62	74	53	688
	2001	71	52	70	69	68	74	55	53	64	64	73	53	766
	2002	115	62	103	87	69	82	63						
<b>United Kingdom</b>	2000	89	119	127	131	131	133	131	116	113	92	124	130	1 436
	2001	131	86	111	83	97	137	205	154	110	96	97	119	1 428
	2002	122	84	104	96	124	108	114						

1999 / 2000 : B und L getrennte Datenerfassung / Data collected separately for B and L / Recensement individuel pour B et L

**11.3. Bezüge von EGKS-Stahl aus der EU**  
**Receipts of ECSC steel from the EU**  
**Réceptions d'acier CECA de l'UE**



(1000 t)

		Jan	Feb	Mar	Apr	May	Jun	Jul	Aug	Sep	Oct	Nov	Dec	Total
<b>EU-15</b>	2000	5 695	6 329	6 951	5 718	6 604	6 184	5 701	4 896	6 224	6 278	6 384	5 237	72 200
	2001	5 947	5 506	6 094	5 477	6 125	5 709	5 157	4 299	5 299	5 949	5 393	4 237	65 194
	2002	4 971	5 177	5 748										
<b>Belgique Belgie</b>	2000	552	565	751	635	564	566	396	480	482	621	659	644	6 916
	2001	580	538	553	523	545	550	363	583	508	541	570	371	6 225
	2002	545	495	536	598	510	531							
<b>Danmark</b>	2000	125	143	160	116	138	128	86	132	141	139	149	120	1 577
	2001	135	133	149	128	143	134	109	141	140	144	141	116	1 614
	2002	131	160	142	158	144	134	119						
<b>Deutschland</b>	2000	960	1175	1192	1037	1145	1187	1200	1199	1052	1037	1182	1007	13 374
	2001	878	981	1197	985	1025	905	962	830	872	1005	938	746	11 324
	2002	877	777	1037	1040	906	926	913						
<b>Ellada</b>	2000	91	84	81	72	88	88	165	42	412	225	110	77	1 536
	2001	341	115	98	77	127	103	81	57	56	70	78	79	1 281
	2002	57	60	84										
<b>España</b>	2000	553	617	681	535	643	640	529	400	496	488	540	534	6 654
	2001	432	399	434	487	577	477	351	328	414	538	507	414	5 358
	2002	426	505	496	589	569	586	568						
<b>France</b>	2000	1122	1267	1402	1176	1375	1190	1185	740	1227	1298	1215	903	14 102
	2001	1226	1061	1213	1077	1189	1130	1112	613	1079	1195	1010	772	12 676
	2002	996	1071	1074	1094	1115	1107	1036						
<b>Ireland</b>	2000	56	52	63	45	47	48	66	42	44	55	55	41	614
	2001	48	48	39	43	50	48	40	46	36	48	51	28	525
	2002	37	40	38	42	57	51							
<b>Italia</b>	2000	717	846	911	687	845	797	724	469	829	773	783	711	9 091
	2001	701	749	782	758	877	740	765	470	707	774	623	602	8 549
	2002	548	589	730	785	791								
<b>Luxembourg</b>	2000	229	229	221	180	222	218	201	180	225	275	225	190	2 595
	2001	243	212	239	185	204	229	214	160	188	234	205	135	2 450
	2002	173	178	199	197	168	100	81						
<b>Nederland</b>	2000	384	413	442	354	513	354	365	324	404	402	389	241	4 586
	2001	379	412	395	364	419	411	325	275	384	387	350	251	4 352
	2002	333	371	377	324	370	363							
<b>Österreich</b>	2000	110	119	136	121	139	132	131	126	122	138	134	94	1 502
	2001	139	123	138	119	130	121	138	100	127	145	126	87	1 492
	2002	111	107	127	137	138	130							
<b>Portugal</b>	2000	171	171	188	145	211	185	144	145	172	201	182	170	2 087
	2001	184	162	184	160	215	207	193	128	183	183	162	143	2 104
	2002	138	166	183	166	176	147							
<b>Suomi</b>	2000	55	51	52	62	64	61	58	48	51	40	58	47	647
	2001	54	50	88	62	73	73	65	37	42	51	57	39	693
	2002	44	51	64	77	73	52							
<b>Sverige</b>	2000	187	190	234	200	228	188	116	215	210	195	192	150	2 305
	2001	208	171	184	158	192	192	87	174	182	192	186	140	2 067
	2002	170	178	180	189	176	173							
<b>United Kingdom</b>	2000	382	407	437	352	380	402	335	355	356	391	510	309	4 615
	2001	399	352	401	349	359	389	352	356	381	441	390	313	4 484
	2002	385	427	480	420	502	439							

1999 / 2000 : B und L getrennte Datenerfassung / Data collected separately for B and L / Recensement individuel pour B et L

**11.4. Lieferungen von EGKS-Stahl nach der EU**  
**Deliveries of ECSC steel to the EU**  
**Livraisons d'acier CECA vers l'UE**



(1000 t)

		Jan	Feb	Mar	Apr	May	Jun	Jul	Aug	Sep	Oct	Nov	Dec	Total
<b>EU-15</b>	2000	6 414	6 404	7 134	5 986	6 707	6 186	5 769	5 241	6 028	6 575	6 573	5 105	74 121
	2001	6 550	5 848	6 799	5 899	6 420	6 279	5 465	4 811	5 767	6 168	5 719	4 093	69 817
	2002	5 814	5 623	6 171										
<b>Belgique Belgie</b>	2000	1140	1214	1317	1113	1315	1209	1276	988	1204	1388	1199	892	14 255
	2001	1291	1090	1627	1094	1130	1171	1118	849	1126	1224	1092	812	13 623
	2002	1104	1033	1114	1142	1197	1229							
<b>Danmark</b>	2000	63	70	84	58	82	73	32	70	63	77	70	50	792
	2001	124	68	66	55	74	86	27	59	63	71	60	42	795
	2002	57	49	67	61	60	73	38						
<b>Deutschland</b>	2000	1444	1148	1497	1274	1206	1241	1148	1173	1116	1211	1257	1052	14 768
	2001	1322	1069	1108	1152	1124	1154	969	1027	1073	1114	1124	841	13 077
	2002	1034	981	1045	1202	1099	1385	1038						
<b>Ellada</b>	2000	22	30	20	4	16	27	12	21	12	15	18	13	211
	2001	0	11	24	17	20	10	14	15	18	12	22	6	167
	2002	9	9	4										
<b>España</b>	2000	287	329	324	268	317	286	241	264	300	313	323	244	3 497
	2001	236	269	270	237	305	278	225	156	268	314	289	244	3 092
	2002	279	284	330	292	277	265	272						
<b>France</b>	2000	1012	1057	1133	985	1181	1055	1055	842	1041	1108	1107	912	12 489
	2001	1174	994	1149	1070	1196	1055	1045	745	1043	1069	911	797	12 249
	2002	1041	1051	1125	1145	1136	1173	1054						
<b>Ireland</b>	2000	35	32	24	32	31	30	9	26	27	25	25	24	321
	2001	27	22	26	30	32	12	2	4	3	4	3	2	168
	2002	4	3	3	4	5	5							
<b>Italia</b>	2000	507	571	565	531	514	482	466	296	458	521	542	434	5 888
	2001	539	515	579	508	554	580	534	335	406	465	474	370	5 860
	2002	438	399	514	475	470								
<b>Luxembourg</b>	2000	337	366	389	322	363	341	344	256	309	341	387	251	4 007
	2001	380	333	374	327	359	339	336	248	310	367	336	189	3 898
	2002	337	314	315	320	302	320	308						
<b>Nederland</b>	2000	456	435	465	337	349	309	338	384	387	405	399	339	4 602
	2001	347	350	405	385	416	472	313	408	412	402	376	79	4 366
	2002	407	411	517	482	531	530							
<b>Österreich</b>	2000	230	263	275	243	297	262	260	197	262	288	283	197	3 055
	2001	271	261	297	275	303	275	275	306	263	273	286	161	3 245
	2002	289	298	303	277	280	305							
<b>Portugal</b>	2000	57	66	76	51	61	47	57	41	35	57	58	47	654
	2001	44	48	58	29	46	48	57	38	36	51	46	36	537
	2002	53	59	50	52	55	21							
<b>Suomi</b>	2000	182	176	168	156	161	142	89	136	146	156	172	162	1 847
	2001	173	163	159	172	179	167	108	145	175	187	174	130	1 932
	2002	183	171	183	159	186	167							
<b>Sverige</b>	2000	232	236	245	214	243	229	107	169	226	233	229	168	2 532
	2001	225	237	248	236	265	251	174	190	226	250	224	159	2 685
	2002	275	246	285	261	257	235							
<b>United Kingdom</b>	2000	409	412	551	396	570	452	335	376	444	436	504	320	5 204
	2001	395	417	410	313	419	381	267	285	345	366	303	224	4 125
	2002	305	316	316	360	388	412							

1999 / 2000 : B und L getrennte Datenerfassung / Data collected separately for B and L / Recensement individuel pour B et L

# 12.1 Einfuhren von EGKS-Stahlerzeugnissen aus Drittländern Imports of ECSC steel products from third countries Importations de produits sidérurgiques CECA des pays tiers



(1000 t)

	Einfuhren nach Herkunft Imports by origin Importations par provenance								Extra-15				
	RU	CZ	PL	CH	NO	US	JP	Andere Others Autres	S	I			
										Halbzeug Semis 1/2 Prod.	Coils	Bleche Plate and sheet Tôles (*)	Andere Others Autres
<b>EU-15</b>													
2001 Feb	134	132	159	56	50	18	16	1 317	1 880	460	348	389	683
Mar	294	128	195	66	55	21	16	1 400	2 175	566	417	406	786
Apr	250	133	158	57	51	16	11	1 329	2 005	514	441	391	659
May	328	155	160	50	57	17	23	1 590	2 379	426	589	508	857
Jun	278	145	195	42	59	11	21	1 653	2 403	621	561	474	747
Jul	328	142	156	46	39	14	37	1 483	2 246	549	541	416	740
Aug	181	117	155	30	46	12	11	885	1 438	313	239	284	603
Sep	268	124	139	47	43	13	18	1 060	1 712	315	428	347	622
Oct	321	136	144	57	69	23	23	1 335	2 108	398	463	381	866
Nov	186	110	141	59	63	11	23	973	1 566	264	370	290	642
Dec	156	84	96	29	43	8	6	928	1 350	268	275	261	546
2002 Jan	233	117	86	56	42	12	13	1 132	1 691	226	405	332	728
Feb	311	109	130	61	58	13	13	917	1 611	378	321	286	626
Mar	243	137	157	63	67	14	35	1 177	1 895	493	355	327	720
Apr													
May													
Jun													
Jul													
<b>Belgique</b>													
2001 Feb	11	2	14	0	-	2	1	137	168	74	19	21	54
Mar	25	1	20	0	-	3	1	136	186	92	11	40	43
Apr	37	4	13	0	-	2	1	147	204	106	33	26	39
May	41	3	11	0	-	3	5	126	190	55	3	35	97
Jun	42	3	14	0	-	1	6	157	224	111	39	28	45
Jul	41	2	12	0	0	1	25	148	230	141	31	10	48
Aug	8	4	8	0	0	2	0	118	141	64	9	20	47
Sep	6	2	8	0	-	4	1	50	71	25	7	16	23
Oct	40	5	9	0	0	12	1	80	148	49	14	32	53
Nov	29	2	5	0	-	2	0	45	84	20	7	19	38
Dec	14	3	1	0	-	2	1	45	66	17	7	14	28
2002 Jan	6	3	1	0	-	4	0	65	79	7	0	25	47
Feb	40	5	6	0	0	5	0	53	109	43	12	17	38
Mar	24	6	9	0	-	3	1	63	105	27	9	15	55
Apr	13	7	7	0	0	2	1	54	83	32	3	14	34
May	9	6	7	0	-	2	1	67	92	21	2	22	47
Jun	11	6	11	0	-	10	2	61	102	36	2	17	47
Jul	3	3	7	0	-	1	9	52	76	29	9	11	27
<b>Danmark</b>													
2001 Feb	3	5	5	1	3	-	0	8	26	0	3	13	11
Mar	6	2	4	1	4	-	0	19	35	0	4	19	12
Apr	6	3	6	1	4	-	0	6	27	0	4	10	12
May	3	1	8	1	4	0	0	14	31	0	2	16	13
Jun	2	3	7	1	6	-	5	14	39	1	2	23	13
Jul	3	2	5	0	6	0	0	9	25	1	4	9	11
Aug	2	1	6	1	6	0	0	8	24	0	1	9	13
Sep	-	1	5	0	7	0	0	3	16	0	1	5	10
Oct	-	0	7	1	6	0	0	11	25	0	1	12	12
Nov	1	0	7	1	5	-	0	4	18	0	1	5	12
Dec	-	1	6	1	3	-	0	11	21	1	1	11	8
2002 Jan	2	0	7	0	7	-	0	2	19	-	0	6	13
Feb	0	0	4	1	6	-	-	3	15	0	2	4	9
Mar	1	1	9	1	7	-	0	14	32	0	3	10	19
Apr	2	1	4	1	7	-	0	4	18	0	1	5	12
May	3	1	4	1	7	0	0	4	20	1	2	6	11
Jun	10	0	2	0	11	0	0	5	29	1	3	12	14
Jul	-	-	-	-	-	-	-	-	-	-	-	-	-
<b>Deutschland</b>													
2001 Feb	28	67	109	31	1	8	2	141	386	103	29	87	167
Mar	23	66	126	41	2	3	2	162	424	104	39	85	197
Apr	27	64	106	35	1	2	2	140	375	101	33	81	160
May	37	79	107	33	2	3	2	117	380	48	32	122	178
Jun	34	62	135	26	0	3	2	123	384	65	53	96	171
Jul	36	75	117	29	1	4	2	124	389	40	47	120	182
Aug	25	64	110	22	1	3	2	111	339	43	37	88	171
Sep	11	53	102	28	0	2	2	93	290	41	32	66	151
Oct	20	58	109	33	5	2	2	99	327	51	23	77	176
Nov	24	51	113	34	6	1	2	110	341	70	35	74	161
Dec	14	39	75	17	5	1	2	67	219	37	20	64	98
2002 Jan	43	48	59	32	1	1	2	85	271	30	38	71	132
Feb	8	39	95	38	5	2	1	68	255	41	21	60	134
Mar	21	57	111	34	1	2	2	80	308	56	15	85	152
Apr	20	80	115	27	3	2	2	120	369	48	26	121	174
May	16	67	91	25	1	1	2	80	283	36	26	82	138
Jun	7	53	91	28	0	2	2	96	279	47	17	78	137
Jul	18	81	101	29	1	1	3	88	321	59	18	88	156

(\*) Nicht überzogen / uncoated / non revêtues

1999 / 2000 : B und L getrennte Datenerfassung / Data collected separately for B and L / Recensement individuel pour B et L

**12.1 Einfuhren von EGKS-Stahlerzeugnissen aus Drittländern**  
**Imports of ECSC steel products from third countries**  
**Importations de produits sidérurgiques CECA des pays tiers**



(1000 t)

		Einfuhren nach Herkunft Imports by origin Importations par provenance								Extra-15					
		RU	CZ	PL	CH	NO	US	JP	Andere Others Autres	S	I				
											Halbzeug Semis 1/2 Prod.	Coils	Bleche Plate and sheet Tôles (*)	Andere Others Autres	
<b>Ellada</b>															
2001	Feb	-	1	1	-	-	0	0	99	102	64	13	10	14	
	Mar	7	2	1	-	-	-	0	116	126	45	15	17	49	
	Apr	11	1	0	-	-	-	0	57	69	32	7	13	17	
	May	3	1	0	-	-	0	0	95	98	26	25	11	36	
	Jun	5	2	0	-	0	0	2	187	196	102	25	18	50	
	Jul	-	0	-	0	0	0	3	71	74	14	24	6	30	
	Aug	-	0	-	-	0	0	0	50	50	11	9	12	18	
	Sep	6	0	1	0	1	-	0	73	82	29	12	8	32	
	Oct	-	3	0	-	0	0	10	115	129	56	26	10	37	
	Nov	-	-	0	-	-	-	0	12	69	81	9	34	11	27
	Dec	2	0	-	0	-	-	0	122	124	47	27	10	41	
2002	Jan	1	2	1	-	-	0	0	79	83	10	16	12	44	
	Feb	0	1	0	-	-	-	-	78	78	16	21	15	26	
	Mar	-	2	-	-	-	0	0	64	66	5	12	21	28	
	Apr														
	May														
	Jun														
	Jul														
<b>España</b>															
2001	Feb	15	0	2	0	1	1	2	225	247	9	88	57	93	
	Mar	49	1	0	0	1	1	7	207	265	55	67	52	92	
	Apr	20	2	3	0	0	0	2	207	235	10	75	43	107	
	May	42	1	0	0	0	1	1	258	303	13	142	51	98	
	Jun	23	0	0	0	2	0	1	259	286	12	110	69	95	
	Jul	15	0	0	0	2	0	1	224	244	12	113	37	82	
	Aug	11	1	2	0	0	0	0	125	140	6	55	17	62	
	Sep	27	0	2	0	1	0	0	217	248	4	110	59	76	
	Oct	40	0	2	0	2	0	1	221	267	11	103	24	129	
	Nov	21	0	0	0	2	0	0	163	186	15	77	19	75	
	Dec	25	0	3	0	1	0	0	130	159	11	20	53	76	
2002	Jan	38	0	3	0	3	0	1	230	276	19	102	46	108	
	Feb	11	0	4	0	6	1	1	175	196	32	51	40	73	
	Mar	16	0	-	0	14	1	0	174	206	16	63	30	97	
	Apr	15	1	0	0	0	0	1	184	202	23	51	46	82	
	May	31	1	-	0	1	0	0	157	190	1	68	24	97	
	Jun	26	0	1	0	1	1	0	166	196	6	83	38	68	
	Jul														
<b>France</b>															
2001	Feb	3	2	2	6	0	0	0	51	66	27	8	10	21	
	Mar	4	2	2	10	1	1	0	66	86	26	19	11	30	
	Apr	9	4	2	9	0	0	0	67	92	47	12	6	27	
	May	3	4	2	7	1	0	0	81	98	49	13	12	23	
	Jun	2	6	1	5	-	0	0	119	134	85	11	13	25	
	Jul	1	5	2	6	-	0	0	166	180	115	22	16	27	
	Aug	5	2	1	3	0	0	0	18	29	5	3	4	17	
	Sep	7	5	2	6	0	0	0	48	70	20	6	16	28	
	Oct	3	6	2	7	0	0	0	46	63	0	19	15	29	
	Nov	1	6	2	6	1	0	0	22	37	2	7	10	18	
	Dec	9	3	1	4	1	0	0	30	48	1	18	5	23	
2002	Jan	9	4	2	8	0	0	0	30	52	2	19	8	24	
	Feb	3	3	1	5	1	0	0	30	43	0	12	13	17	
	Mar	8	5	1	6	1	1	0	97	119	61	24	8	25	
	Apr	12	6	0	4	1	0	0	85	109	43	28	14	25	
	May	4	3	1	6	0	0	25	55	94	50	13	11	21	
	Jun	6	6	1	7	1	0	0	34	54	8	18	12	17	
	Jul	5	4	0	6	0	0	0	41	58	2	21	9	25	
<b>Ireland</b>															
2001	Feb	-	-	0	0	3	0	0	3	7	-	0	2	5	
	Mar	-	-	0	0	3	0	0	12	15	0	0	1	15	
	Apr	-	-	-	0	-	0	0	2	3	-	0	1	1	
	May	-	-	0	-	3	0	0	2	6	-	0	1	5	
	Jun	-	-	1	0	4	0	0	10	16	0	0	2	14	
	Jul	-	-	0	0	-	0	0	7	7	0	0	1	7	
	Aug	-	0	1	-	0	0	0	5	7	0	0	1	6	
	Sep	-	0	0	0	-	0	0	9	10	0	0	4	6	
	Oct	-	0	0	0	2	0	0	6	9	-	0	2	7	
	Nov	-	-	1	0	2	0	-	7	10	-	0	1	9	
	Dec	-	-	-	0	3	0	-	8	12	0	0	0	11	
2002	Jan	-	0	0	-	-	0	0	7	7	0	1	2	4	
	Feb	-	-	0	0	2	0	-	6	9	0	0	0	9	
	Mar	-	0	0	0	4	0	0	0	4	-	0	0	4	
	Apr	-	-	-	-	0	0	0	5	5	-	0	2	3	
	May	-	0	0	0	2	0	0	7	10	-	0	2	8	
	Jun	-	-	0	0	6	0	0	9	15	-	0	1	14	
	Jul	-	-	0	0	-	0	-	13	14	0	0	2	12	

(\*) Nicht überzogen / uncoated / non revêtues

1999 / 2000 : B und L getrennte Datenerfassung / Data collected separately for B and L / Recensement individuel pour B et L

# 12.1 Einfuhren von EGKS-Stahlerzeugnissen aus Drittländern Imports of ECSC steel products from third countries Importations de produits sidérurgiques CECA des pays tiers



(1000 t)

		Einfuhren nach Herkunft Imports by origin Importations par provenance							Extra-15					
		RU	CZ	PL	CH	NO	US	JP	Andere Others Autres	S	I			
											Halbzeug Semis 1/2 Prod.	Coils	Bleche Plate and sheet Tôles (*)	Andere Others Autres
<b>Italia</b>														
2001	Feb	32	8	7	10	0	4	1	478	540	148	152	110	130
	Mar	78	9	4	8	0	10	0	466	576	140	218	78	140
	Apr	70	11	6	5	0	5	3	468	570	146	237	99	87
	May	129	13	1	6	0	6	3	650	809	164	323	146	175
	Jun	78	10	5	7	0	4	0	556	660	151	256	117	136
	Jul	131	11	1	4	0	5	1	502	656	135	245	127	149
	Aug	51	2	0	2	-	3	1	242	302	121	66	47	69
	Sep	145	13	5	10	0	3	1	371	549	147	214	82	107
	Oct	150	12	3	11	0	3	2	545	727	180	236	113	197
	Nov	59	9	1	12	0	3	0	369	454	114	157	66	116
	Dec	70	8	1	6	0	2	0	392	479	146	157	40	136
2002	Jan	78	8	3	10	0	2	1	415	518	124	184	67	143
	Feb	161	8	3	11	-	4	1	303	490	168	141	56	125
	Mar	57	12	2	18	0	6	1	456	551	152	182	79	138
	Apr	102	13	1	10	0	4	1	470	600	167	199	74	160
	May	141	12	1	20	0	3	2	441	620	157	235	86	141
	Jun	130	11	0	13	1	3	2	471	631	190	197	95	149
	Jul													
<b>Luxembourg</b>														
2001	Feb	-	1	0	-	-	0	0	0	2	-	0	0	2
	Mar	-	4	6	-	-	-	0	3	13	6	-	1	5
	Apr	-	3	1	-	0	-	-	4	8	-	-	4	4
	May	-	0	2	-	-	0	-	0	2	2	-	-	0
	Jun	-	0	0	-	-	-	0	0	1	0	-	-	1
	Jul	1	1	-	-	-	0	-	5	8	2	-	3	3
	Aug	1	3	2	0	-	-	0	1	7	4	-	-	4
	Sep	-	2	-	-	-	-	0	0	3	-	-	0	2
	Oct	1	0	-	-	-	-	0	2	3	2	0	1	0
	Nov	-	0	-	-	-	-	1	1	2	-	0	1	1
	Dec	1	0	-	-	-	1	0	0	2	2	-	0	0
2002	Jan	1	0	-	-	-	-	1	3	4	2	-	0	2
	Feb	-	0	-	-	-	-	0	1	2	-	-	1	1
	Mar	0	0	7	0	-	-	0	0	7	7	-	0	1
	Apr	-	0	1	-	-	-	-	0	1	1	-	-	0
	May	-	0	0	0	-	-	0	2	2	0	-	-	2
	Jun	-	0	1	-	-	-	0	2	3	2	-	1	0
	Jul	-	0	1	-	-	-	0	0	1	1	-	0	0
<b>Niederland</b>														
2001	Feb	1	2	4	3	1	0	2	21	35	-	9	10	15
	Mar	2	2	4	3	3	0	2	27	44	1	3	13	27
	Apr	6	2	3	3	3	0	1	14	33	2	10	4	17
	May	0	4	2	2	3	0	2	30	42	0	3	16	23
	Jun	3	4	5	1	2	1	2	24	41	2	20	1	18
	Jul	4	5	1	2	3	0	0	31	46	2	18	10	16
	Aug	3	5	3	1	2	0	3	11	27	0	4	6	17
	Sep	1	4	1	1	2	0	2	18	30	0	6	6	17
	Oct	1	3	1	2	3	0	2	16	28	0	7	5	15
	Nov	1	4	3	3	9	0	2	25	47	0	8	9	29
	Dec	2	4	1	0	2	0	1	11	21	1	4	4	13
2002	Jan	3	4	1	3	4	0	2	33	50	0	6	14	30
	Feb	0	4	3	2	4	0	4	18	36	-	9	7	20
	Mar	2	7	2	1	4	0	3	20	39	2	9	1	28
	Apr	2	5	2	1	1	0	2	21	35	-	10	7	18
	May	1	4	1	1	3	0	3	36	47	0	9	14	24
	Jun	4	4	1	1	2	0	3	24	39	0	3	17	19
	Jul	8	3	1	1	2	1	0	26	43	2	9	12	20
<b>Osterreich</b>														
2001	Feb	-	17	5	2	-	0	0	18	42	4	4	14	20
	Mar	0	17	18	2	-	0	0	21	58	16	4	14	24
	Apr	0	18	13	2	-	0	0	25	58	11	10	15	21
	May	0	23	17	1	-	0	0	28	70	18	7	21	24
	Jun	0	26	7	1	-	0	0	25	60	11	12	19	18
	Jul	0	20	10	1	-	0	0	16	47	10	3	14	20
	Aug	0	15	13	1	-	0	0	22	52	11	10	13	18
	Sep	2	20	3	1	-	0	0	21	48	7	8	17	15
	Oct	0	16	4	2	-	0	0	22	44	4	5	16	20
	Nov	0	16	3	2	-	0	0	20	41	5	5	14	17
	Dec	0	11	2	1	-	0	0	10	23	3	3	7	11
2002	Jan	0	17	3	2	-	0	0	15	38	3	6	8	20
	Feb	0	21	8	3	-	0	0	26	57	9	10	11	28
	Mar	0	18	4	2	-	0	0	20	44	5	7	13	20
	Apr	0	19	3	2	-	0	0	21	46	6	6	15	18
	May	0	18	5	2	-	0	0	26	51	4	11	15	20
	Jun	0	26	7	2	0	0	0	20	55	2	9	22	23
	Jul	0	21	7	2	-	0	0	23	55	8	10	14	23

(\*) Nicht überzogen / uncoated / non revêtues

1999 / 2000 : B und L getrennte Datenerfassung / Data collected separately for B and L / Recensement individuel pour B et L

12.1. Einfuhren von EGKS-Stahlerzeugnissen aus Drittländern  
Imports of ECSC steel products from third countries  
Importations de produits sidérurgiques CECA des pays tiers



(1000 t)

		Einfuhren nach Herkunft Imports by origin Importations par provenance								Extra-15					
		RU	CZ	PL	CH	NO	US	JP	Andere Others Autres	S	I				
											Halbzeug Semis 1/2 Prod.	Coils	Bleche Plate and sheet Tôles (*)	Andere Others Autres	
<b>Portugal</b>															
2001	Feb	2	10	-	0	-	-	0	22	34	0	7	3	23	
	Mar	4	6	0	-	-	-	-	50	60	1	16	10	34	
	Apr	3	6	-	0	-	-	0	56	66	-	10	20	36	
	May	13	6	-	-	-	-	0	61	80	-	30	15	36	
	Jun	10	12	11	-	5	0	0	40	78	16	23	20	20	
	Jul	25	10	0	0	1	0	-	85	121	14	33	21	54	
	Aug	24	1	-	-	5	0	-	69	98	16	32	10	40	
	Sep	19	11	-	0	5	0	0	44	79	5	25	2	47	
	Oct	11	11	-	-	6	0	-	52	80	7	17	13	43	
	Nov	19	5	-	-	5	0	0	42	71	5	23	10	33	
	Dec	4	6	-	-	0	0	-	30	41	-	7	13	20	
	2002	Jan	30	11	-	-	-	0	0	25	65	20	17	9	20
Feb		10	11	-	-	1	-	0	54	76	-	30	14	32	
Mar		24	13	-	0	-	-	-	55	92	22	12	17	41	
Apr		26	13	-	-	0	0	-	55	93	10	42	5	37	
May		20	11	0	-	-	0	-	64	95	-	33	12	51	
Jun		1	6	-	-	-	0	-	46	53	1	10	8	33	
Jul		19	17	-	-	0	-	-	45	81	-	17	19	46	
<b>Suomi</b>															
2001	Feb	32	2	3	-	12	0	0	2	51	29	0	4	17	
	Mar	55	6	3	-	9	0	0	3	76	54	0	7	15	
	Apr	46	1	1	0	10	0	0	2	60	43	-	4	13	
	May	42	6	2	0	17	0	1	4	72	42	0	6	24	
	Jun	42	3	4	-	16	0	0	5	70	37	0	13	20	
	Jul	55	2	0	0	12	0	0	3	73	54	0	5	14	
	Aug	33	3	3	-	13	-	0	5	56	30	0	6	20	
	Sep	5	2	6	0	7	0	0	2	21	3	0	7	11	
	Oct	13	6	3	0	17	0	1	2	42	9	1	8	24	
	Nov	22	5	1	-	10	-	0	2	41	19	0	4	18	
	Dec	3	3	3	0	8	0	0	3	20	-	0	5	15	
2002	Jan	8	1	2	0	6	0	0	4	21	7	1	3	10	
	Feb	3	5	2	0	12	-	0	2	24	0	0	4	20	
	Mar	20	5	5	-	13	0	0	3	46	16	0	8	21	
	Apr	34	1	2	0	14	0	0	14	64	30	0	8	26	
	May	27	1	5	0	10	-	0	3	46	25	0	6	15	
	Jun	41	2	3	-	13	0	0	5	64	36	0	4	24	
	Jul	60	2	1	0	14	0	0	3	80	58	-	2	19	
<b>Sverige</b>															
2001	Feb	0	4	1	0	12	0	2	7	26	0	1	9	16	
	Mar	-	5	2	0	18	0	1	5	32	0	1	8	23	
	Apr	0	4	1	0	14	0	1	8	28	0	0	6	22	
	May	-	7	1	0	15	0	1	5	30	0	0	6	23	
	Jun	0	6	2	0	15	0	1	14	37	0	1	8	28	
	Jul	0	1	0	0	5	0	1	1	8	0	0	2	7	
	Aug	0	5	1	0	13	0	1	6	25	0	1	7	17	
	Sep	-	7	1	0	12	0	1	8	29	0	0	8	20	
	Oct	-	5	1	0	18	0	1	6	32	0	0	7	24	
	Nov	-	4	0	0	14	0	1	10	30	0	1	8	22	
	Dec	-	3	1	0	11	0	0	5	21	0	0	6	14	
	2002	Jan	-	5	1	0	14	0	1	6	27	0	0	6	21
Feb		1	5	2	0	14	0	1	4	26	0	0	7	19	
Mar		-	3	3	0	13	1	1	9	30	0	0	6	23	
Apr		1	4	2	0	14	0	1	4	26	0	0	7	19	
May		1	4	1	0	13	0	1	19	40	0	0	7	33	
Jun		0	5	2	0	16	0	2	4	28	0	0	7	21	
Jul		-	1	2	0	6	0	1	7	16	1	0	3	12	
<b>United Kingdom</b>															
2001	Feb	6	8	6	2	15	2	6	104	149	1	14	38	95	
	Mar	40	6	6	1	12	4	2	107	179	25	20	51	83	
	Apr	13	10	3	2	19	5	1	126	179	15	10	59	95	
	May	15	7	6	0	10	3	7	119	168	9	9	50	100	
	Jun	37	7	4	0	7	2	1	120	179	29	8	48	93	
	Jul	15	8	6	2	9	4	3	90	137	9	4	35	89	
	Aug	18	11	5	0	7	3	1	97	141	1	14	43	83	
	Sep	37	4	2	0	9	3	10	102	166	34	5	51	76	
	Oct	42	9	3	3	10	3	3	112	184	29	10	45	101	
	Nov	11	7	4	1	9	3	5	82	123	4	14	39	66	
	Dec	13	4	1	0	8	2	1	63	93	3	11	28	51	
	2002	Jan	14	14	4	0	6	3	5	134	180	1	14	56	110
Feb		74	7	3	2	8	2	4	95	194	68	13	35	78	
Mar		69	8	6	1	11	2	26	121	244	124	18	35	67	
Apr		85	14	1	2	14	2	46	129	291	155	12	45	80	
May		27	7	7	0	12	2	3	104	162	20	17	50	75	
Jun		30	5	4	1	12	1	34	112	199	78	11	32	78	
Jul		26	13	5	1	6	1	4	105	161	27	22	46	66	

(\*) Nicht überzogen / uncoated / non revêtues

1999 / 2000 : B und L getrennte Datenerfassung / Data collected separately for B and L / Recensement individuel pour B et L

# 12.2 Ausfuhren von EGKS-Stahlerzeugnissen nach Drittländern

## Exports of ECSC steel products to third countries

### Exportations de produits sidérurgiques CECA vers les pays tiers



(1000 t)

		Ausfuhren nach Bestimmung								Extra-15					
		Exports by destination								I					
		Exportations par destination								S	Halbzeug Semis 1/2 Prod.	Coils	Bleche Plate Tôles (*)	Andere Others Autres	
		US	CA	CH	NO	CN	HK	IN	JP	Andere Others Autres					
<b>EU-15</b>															
2001	Feb	258	47	141	65	41	18	23	4	943	1 539	117	178	395	849
	Mar	318	76	148	61	56	24	24	4	927	1 639	70	193	395	980
	Apr	320	65	125	54	45	15	23	4	800	1 450	69	192	370	820
	May	375	49	161	55	44	17	29	4	953	1 686	166	178	375	968
	Jun	337	48	169	84	53	20	27	4	901	1 644	154	201	426	863
	Jul	351	68	153	58	71	18	30	5	1 089	1 844	210	231	433	970
	Aug	366	34	202	59	41	16	29	3	845	1 595	174	154	410	858
	Sep	302	62	145	59	36	9	29	3	815	1 461	129	188	349	796
	Oct	450	79	159	63	35	12	27	4	966	1 794	145	258	408	983
	Nov	438	74	128	66	40	11	30	4	956	1 747	157	228	440	923
	Dec	318	54	77	41	37	10	29	3	873	1 442	159	265	311	707
	2002	Jan	321	30	114	66	34	8	25	4	865	1 466	86	220	362
Feb		304	43	128	55	56	11	38	2	849	1 485	142	179	334	830
Mar		223	49	142	57	59	9	33	6	1 069	1 646	134	146	404	962
Apr															
May															
Jun															
Jul															
<b>Belgique</b>															
2001	Feb	31	2	8	5	2	1	6	0	74	130	2	29	40	58
	Mar	36	2	9	3	4	1	4	0	87	147	6	45	36	59
	Apr	37	4	4	3	3	3	5	0	86	147	6	39	46	57
	May	10	4	6	4	3	2	8	0	81	119	6	21	32	60
	Jun	33	8	12	4	5	2	5	1	75	144	8	31	49	56
	Jul	29	6	10	4	4	2	7	0	94	155	7	40	52	56
	Aug	15	2	10	5	4	1	6	0	67	110	1	17	43	49
	Sep	18	6	10	4	3	0	6	0	88	136	10	33	40	53
	Oct	60	7	7	4	3	2	4	0	83	169	7	42	54	65
	Nov	80	9	6	4	2	1	3	0	66	171	2	35	85	49
	Dec	44	3	6	3	4	0	4	0	86	150	5	57	41	46
	2002	Jan	21	1	9	3	2	0	4	0	76	117	9	19	43
Feb		33	2	8	4	2	0	5	0	84	139	23	28	39	49
Mar		36	1	10	3	1	2	5	0	96	155	3	12	60	80
Apr		15	1	8	6	6	2	3	0	96	136	14	13	57	52
May		23	20	11	2	5	1	3	0	99	166	25	34	49	59
Jun		24	14	9	3	6	2	2	0	119	179	10	26	63	80
Jul		18	1	9	4	4	1	4	0	129	171	9	21	63	77
<b>Danmark</b>															
2001	Feb	0	-	0	7	0	0	0	-	8	15	4	0	9	3
	Mar	-	-	0	6	0	-	-	-	5	11	0	0	7	4
	Apr	0	0	0	4	0	0	0	-	5	9	0	0	6	3
	May	0	-	0	4	0	-	0	-	5	9	0	0	5	3
	Jun	0	-	0	5	-	0	0	-	4	9	0	0	5	3
	Jul	-	-	-	3	0	-	-	-	6	9	0	0	6	3
	Aug	0	0	0	6	-	-	0	-	6	11	0	0	8	3
	Sep	0	-	0	7	0	-	0	-	4	11	0	0	8	3
	Oct	0	-	0	5	-	-	-	-	7	12	0	0	9	4
	Nov	0	-	0	4	-	-	0	-	4	8	0	0	4	3
	Dec	0	-	0	6	-	-	-	-	8	14	-	0	11	3
	2002	Jan	0	-	0	6	-	-	-	-	4	10	0	0	8
Feb		0	-	-	4	0	0	-	-	7	11	0	0	8	3
Mar		0	-	0	6	-	0	-	-	6	12	0	0	9	4
Apr		0	-	-	5	0	-	-	-	4	9	0	0	6	3
May		0	-	0	4	0	-	0	-	8	12	0	0	9	3
Jun		-	-	0	4	-	-	-	-	8	12	0	0	9	3
Jul		-	-	0	4	-	-	-	-	8	12	0	0	5	7
<b>Deutschland</b>															
2001	Feb	71	24	54	9	23	6	6	1	282	476	43	28	134	271
	Mar	76	25	56	16	27	8	6	1	271	485	17	31	133	305
	Apr	71	20	52	8	25	5	5	1	240	426	11	44	142	230
	May	130	17	62	13	25	5	10	1	294	558	56	25	155	323
	Jun	108	15	66	12	29	6	8	1	247	493	44	30	151	268
	Jul	94	15	63	16	47	6	9	1	342	593	58	45	173	316
	Aug	128	16	51	15	18	4	8	1	283	524	31	38	144	310
	Sep	70	19	51	13	22	2	16	1	261	455	15	51	122	267
	Oct	121	23	73	9	13	2	7	1	296	546	45	40	131	330
	Nov	136	22	46	23	19	3	13	1	323	587	84	47	147	309
	Dec	101	21	28	14	11	3	11	1	256	447	55	60	105	226
	2002	Jan	100	9	42	13	16	2	9	1	245	436	10	36	117
Feb		103	18	51	13	24	4	12	1	290	516	70	50	98	297
Mar		53	17	57	13	19	2	14	1	320	495	46	38	128	282
Apr		30	19	46	14	47	4	13	1	321	495	44	75	99	277
May		88	24	53	17	28	4	10	1	321	545	64	61	109	311
Jun		68	24	62	14	27	4	12	1	304	516	42	46	105	322
Jul		91	18	53	17	24	5	8	1	343	559	61	48	101	349

(\*) Nicht überzogen / uncoated / non revêtues  
 1999 / 2000 : B und L getrennte Datenerfassung / Data collected separately for B and L / Recensement individuel pour B et L

8/9-2002



# 12.2 Ausfuhren von EGKS-Stahlerzeugnissen nach Drittländern

## Exports of ECSC steel products to third countries

### Exportations de produits sidérurgiques CECA vers les pays tiers



(1000 t)

		Ausfuhren nach Bestimmung Exports by destination Exportations par destination								Extra-15					
		US	CA	CH	NO	CN	HK	IN	JP	Andere Others Autres	S	I			
												Halbzeug Semis 1/2 Prod.	Coils	Bleche Plate Tôles (*)	Andere Others Autres
<b>Ellada</b>															
2001	Feb	1	-	0	0	-	-	-	-	13	14	-	0	1	13
	Mar	1	-	1	0	-	-	0	-	10	13	-	0	2	11
	Apr	1	-	1	0	0	-	0	-	8	10	0	0	2	8
	May	1	-	1	0	-	-	0	-	13	16	-	0	2	13
	Jun	1	-	0	-	-	-	0	-	17	18	-	0	2	16
	Jul	1	-	1	0	0	0	-	-	8	10	-	0	2	8
	Aug	1	-	0	-	0	-	-	-	11	12	0	0	1	11
	Sep	1	1	1	0	-	-	0	-	11	14	-	0	2	11
	Oct	3	-	0	0	-	-	-	-	26	29	0	0	7	21
	Nov	1	-	0	0	-	-	-	-	21	22	-	0	2	20
	Dec	2	-	0	-	-	-	-	-	9	11	-	0	3	9
	2002	Jan	1	-	0	0	-	-	-	-	18	19	-	0	1
Feb		1	-	0	0	-	-	0	-	21	22	-	0	6	15
Mar		1	-	0	0	-	-	-	-	19	20	-	0	1	19
Apr															
May															
Jun															
Jul															
<b>España</b>															
2001	Feb	17	1	1	0	3	2	2	-	79	105	10	4	18	74
	Mar	26	15	1	0	1	2	1	-	99	146	10	3	27	107
	Apr	33	18	1	1	1	2	1	0	63	119	9	2	17	92
	May	30	1	1	2	1	2	1	-	82	119	23	2	20	73
	Jun	26	1	1	0	1	3	4	0	79	115	13	4	25	73
	Jul	28	15	0	0	1	2	3	-	64	114	17	11	19	66
	Aug	28	1	1	0	0	2	7	-	54	93	22	6	13	52
	Sep	25	2	1	3	1	1	1	-	49	82	14	1	14	53
	Oct	35	11	1	0	1	1	2	0	73	124	12	1	22	89
	Nov	43	1	1	1	1	2	1	-	95	144	10	10	16	108
	Dec	17	3	1	2	1	1	2	0	63	91	9	3	14	65
	2002	Jan	27	5	1	0	1	1	2	-	64	101	11	2	21
Feb		23	1	1	0	1	2	10	-	70	108	12	5	21	70
Mar		30	1	1	1	16	1	1	0	92	144	16	4	24	100
Apr		32	31	1	2	1	2	1	-	104	173	15	10	13	135
May		23	6	0	0	10	1	0	-	81	122	3	7	21	91
Jun		13	1	1	0	0	1	1	0	84	102	1	1	12	88
Jul															
<b>France</b>															
2001	Feb	24	9	21	2	2	1	2	0	98	160	16	31	39	74
	Mar	53	16	22	1	2	0	2	1	97	195	16	53	38	88
	Apr	43	9	21	1	4	1	3	0	81	163	3	41	30	89
	May	71	13	28	1	1	1	3	0	90	209	17	52	34	107
	Jun	48	14	29	2	2	1	3	0	130	228	22	56	63	88
	Jul	52	12	22	1	3	1	3	0	87	182	16	46	34	86
	Aug	53	4	22	1	1	0	2	0	96	179	45	45	15	74
	Sep	58	14	21	1	1	1	2	0	75	173	28	37	29	79
	Oct	74	19	21	2	2	1	7	0	104	229	32	58	44	95
	Nov	38	23	17	1	2	0	3	0	102	186	24	35	47	80
	Dec	47	8	8	1	3	1	3	0	71	141	0	55	25	60
	2002	Jan	72	3	16	1	2	0	3	0	67	163	16	61	23
Feb		19	9	17	1	3	1	3	0	59	112	4	15	25	68
Mar		18	13	22	1	2	1	3	0	91	151	22	15	25	89
Apr		17	7	18	1	1	1	2	0	83	129	7	14	27	82
May		79	17	20	1	2	1	2	0	89	210	53	48	27	82
Jun		31	9	23	1	3	1	2	0	86	156	22	25	25	84
Jul		46	11	13	1	4	2	2	0	103	182	17	35	38	92
<b>Ireland</b>															
2001	Feb	0	0	-	-	-	-	-	-	0	0	0	0	0	0
	Mar	0	-	-	-	-	0	-	-	-	0	0	-	0	-
	Apr	0	-	-	-	-	-	-	-	0	0	0	0	0	0
	May	0	0	-	-	-	-	-	-	-	0	-	-	0	0
	Jun	0	-	0	-	-	-	-	-	-	0	0	-	-	0
	Jul	0	-	-	-	-	-	-	-	0	0	0	0	-	-
	Aug	-	-	-	-	-	-	-	-	0	0	-	-	0	0
	Sep	0	-	-	-	-	-	-	-	0	0	0	-	0	-
	Oct	0	-	-	-	-	-	-	-	0	0	0	-	0	0
	Nov	0	-	-	-	-	-	-	-	0	0	0	0	0	0
	Dec	0	0	-	-	-	-	0	-	-	0	0	-	0	0
	2002	Jan	0	-	0	-	-	-	-	-	0	0	-	0	0
Feb		0	0	-	-	-	-	0	-	0	0	-	0	0	0
Mar		0	-	0	-	-	-	-	-	0	0	0	0	0	0
Apr		0	0	-	-	-	-	-	-	0	0	0	-	0	0
May		0	0	0	-	-	0	-	-	0	0	0	0	0	0
Jun		0	-	-	-	0	-	-	0	-	0	0	0	0	0
Jul		0	0	-	-	0	0	-	-	0	0	0	-	0	0

(\*) Nicht überzogen / uncoated / non revêtues

1999 / 2000 : B und L getrennte Datenerfassung / Data collected separately for B and L / Recensement individuel pour B et L

**12.2. Ausfuhren von EGKS-Stahlerzeugnissen nach Drittländern**  
**Exports of ECSC steel products to third countries**  
**Exportations de produits sidérurgiques CECA vers les pays tiers**



(1000 t)

			Ausfuhren nach Bestimmung							Extra-15						
			Exports by destination							I						
			Exportations par destination							S	Halbzeug Semis 1/2 Prod.	Coils	Bleche Plate Tôles (*)	Andere Others Autres		
US	CA	CH	NO	CN	HK	IN	JP	Andere Others Autres								
Italia	2001	Feb	38	1	23	0	1	1	1	-	156	220	29	30	45	117
		Mar	19	1	18	1	1	1	2	0	132	175	7	11	42	115
		Apr	41	1	20	0	1	1	1	-	125	191	25	16	35	115
		May	13	1	22	1	1	1	3	0	157	198	34	17	44	104
		Jun	14	1	24	0	1	1	2	0	118	161	13	15	35	98
		Jul	26	2	27	0	1	2	2	1	150	212	20	13	39	140
		Aug	32	1	14	0	3	2	1	0	80	133	5	17	30	82
		Sep	9	6	19	0	0	1	1	0	109	146	20	12	36	79
	Oct	20	1	28	0	7	1	2	0	142	202	29	27	42	103	
	Nov	16	6	32	0	3	0	2	0	125	184	19	24	39	103	
	Dec	16	3	25	0	2	2	1	0	121	170	26	23	32	89	
	2002	Jan	15	1	11	0	2	0	2	-	124	156	22	26	26	82
		Feb	21	2	21	1	7	0	2	0	120	174	12	35	37	90
		Mar	9	1	23	0	7	0	3	0	165	210	29	24	46	111
		Apr	16	3	19	0	33	0	2	0	104	177	28	25	33	91
		May	21	3	19	0	46	1	1	0	151	242	30	38	57	117
		Jun	31	8	22	0	14	1	1	0	116	195	1	41	39	113
Jul																
Luxembourg	2001	Feb	25	4	6	3	1	0	-	-	25	64	-	-	-	64
		Mar	23	6	7	3	6	-	-	0	30	74	-	-	2	72
		Apr	20	3	6	3	1	-	-	-	20	53	-	-	0	52
		May	23	3	8	5	0	1	0	0	28	68	-	-	0	68
		Jun	16	2	6	5	1	1	0	0	18	49	-	-	1	48
		Jul	23	7	9	5	0	0	0	-	30	74	-	-	2	72
		Aug	9	3	81	5	0	0	2	-	27	126	-	-	73	53
		Sep	13	3	8	1	1	0	0	0	29	55	0	-	1	54
		Oct	24	6	6	6	0	0	0	0	22	65	-	-	1	64
		Nov	17	4	4	5	2	0	1	0	22	56	-	0	0	56
		Dec	7	4	1	2	0	0	-	-	14	29	-	-	0	29
		2002	Jan	3	1	11	4	1	0	0	-	16	38	-	-	2
	Feb		13	4	7	4	0	0	0	0	28	56	-	-	0	56
	Mar		20	6	11	6	0	0	0	0	34	78	-	-	5	73
	Apr		12	3	8	4	1	1	0	0	45	73	-	-	4	69
	May		33	6	7	5	0	0	0	0	25	77	1	-	5	71
	Jun	19	2	7	4	0	2	1	0	46	80	2	-	1	78	
Jul	22	1	6	4	0	3	-	0	31	68	1	-	1	65		
Nederland	2001	Feb	22	0	9	15	1	1	2	0	35	85	0	43	18	23
		Mar	40	0	14	9	3	0	4	0	24	94	0	40	20	34
		Apr	28	1	4	13	2	0	3	0	26	78	0	40	10	27
		May	43	1	14	6	2	0	1	0	25	92	0	52	10	30
		Jun	44	0	13	7	5	1	1	0	29	101	0	54	21	25
		Jul	55	0	7	19	2	0	2	0	33	117	0	65	22	30
		Aug	32	0	7	4	1	0	1	0	18	63	0	24	15	24
		Sep	40	1	14	6	3	0	1	0	33	98	0	45	22	31
		Oct	63	1	4	9	0	0	3	0	18	99	0	66	15	19
		Nov	45	0	3	4	2	0	1	0	33	88	0	56	11	21
		Dec	27	0	1	0	3	0	2	0	85	118	37	44	12	25
		2002	Jan	16	0	3	8	1	0	2	0	24	55	0	23	11
	Feb		40	0	3	4	12	0	2	0	34	97	11	37	24	27
	Mar		9	3	2	3	3	1	2	2	34	59	0	14	12	33
	Apr		28	0	2	0	21	1	2	0	28	82	20	23	19	19
	May		24	0	3	0	3	1	2	0	31	63	0	28	10	25
	Jun	58	1	3	7	4	0	2	0	27	101	5	52	16	29	
Jul	42	1	2	4	4	1	2	0	52	109	26	40	18	24		
Osterreich	2001	Feb	2	1	11	0	0	0	0	0	74	89	0	3	37	49
		Mar	3	0	14	1	0	0	0	0	56	74	0	3	22	49
		Apr	2	0	12	1	0	0	0	0	45	60	1	3	16	40
		May	2	0	13	1	0	0	0	0	55	71	1	3	16	52
		Jun	3	0	13	1	-	0	0	0	48	64	1	5	14	44
		Jul	2	0	11	1	0	0	0	0	52	67	1	2	14	49
		Aug	2	1	13	0	0	0	0	0	46	63	0	3	16	43
		Sep	1	0	16	2	0	0	0	0	51	70	0	2	19	49
		Oct	3	0	15	1	0	0	0	0	65	84	0	3	19	62
		Nov	5	0	15	1	0	0	3	0	49	73	0	4	18	51
		Dec	9	0	5	1	0	0	0	0	37	51	0	7	10	34
		2002	Jan	3	0	16	1	0	0	0	0	49	70	0	4	14
	Feb		1	0	16	1	0	0	0	0	50	70	0	3	14	53
	Mar		4	0	13	1	0	0	3	0	51	72	0	6	15	52
	Apr		4	0	18	2	0	0	0	0	61	86	0	9	19	59
	May		4	0	15	1	0	0	0	0	55	75	0	8	16	51
	Jun	6	0	17	1	0	0	0	0	51	77	0	11	18	48	
Jul	3	0	9	1	0	0	0	0	52	65	0	3	14	48		

(\*) Nicht überzogen / uncoated / non revêtues

1999 / 2000 : B und L getrennte Datenerfassung / Data collected separately for B and L / Recensement individuel pour B et L

8/9-2002

12.2 Ausfuhren von EGKS-Stahlerzeugnissen nach Drittländern  
Exports of ECSC steel products to third countries  
Exportations de produits sidérurgiques CECA vers les pays tiers



(1000 t)

		Ausfuhren nach Bestimmung Exports by destination Exportations par destination									Extra-15				
		US	CA	CH	NO	CN	HK	IN	JP	Andere Others Autres	S	I			
												Halbzeug 1/2 Prod.	Coils	Bleche Plate Tôles (*)	Andere Others Autres
<b>Portugal</b>															
2001	Feb	0	0	0	0	-	-	-	-	2	3	0	-	1	2
	Mar	1	0	0	-	0	-	-	-	2	3	0	0	0	3
	Apr	2	-	0	-	-	-	-	-	2	4	0	0	1	3
	May	0	0	0	-	-	-	-	-	7	7	0	-	0	7
	Jun	0	0	-	-	0	-	-	-	1	1	0	-	0	1
	Jul	0	1	0	-	0	-	-	-	3	4	0	-	0	4
	Aug	0	0	-	-	0	-	-	-	3	3	-	0	0	2
	Sep	0	2	-	-	-	-	-	-	1	4	-	-	0	3
	Oct	-	0	0	-	-	-	-	-	2	3	-	-	0	2
	Nov	0	1	-	-	-	-	-	-	1	2	-	0	0	2
	Dec	0	1	-	-	-	-	-	-	3	4	-	-	0	4
	2002	Jan	0	0	0	-	-	-	-	3	3	-	-	0	3
Feb		0	0	0	-	-	0	-	-	1	1	0	0	0	1
Mar		-	0	-	-	-	-	-	-	1	1	0	0	0	1
Apr		0	2	0	-	0	-	-	0	2	4	-	0	0	3
May		0	3	-	-	-	-	-	-	2	5	-	-	0	5
Jun		0	0	0	-	0	0	-	-	1	2	0	0	0	2
Jul		0	0	0	-	-	-	-	-	4	5	0	0	0	4
<b>Suomi</b>															
2001	Feb	1	1	0	4	1	2	-	1	31	40	0	4	17	19
	Mar	1	1	0	4	2	1	-	0	30	39	0	2	17	20
	Apr	2	1	0	4	1	1	-	0	28	37	0	3	15	19
	May	13	1	1	2	2	1	-	0	36	55	11	3	16	25
	Jun	8	1	1	5	1	1	-	1	32	49	8	1	15	25
	Jul	1	1	0	2	2	1	0	0	39	48	0	5	17	25
	Aug	21	0	0	6	1	1	0	0	39	70	21	2	18	29
	Sep	0	1	0	3	2	1	-	0	34	42	0	3	16	23
	Oct	13	2	0	5	2	1	0	1	49	72	10	11	21	30
	Nov	8	2	1	3	2	1	0	0	39	56	6	7	19	24
	Dec	12	1	0	2	2	1	0	1	24	44	12	4	14	14
	2002	Jan	10	1	1	3	2	1	-	0	42	60	5	11	23
Feb		0	1	1	3	2	1	0	0	25	33	0	3	17	14
Mar		7	1	0	4	1	1	-	0	27	42	6	3	17	15
Apr		1	2	1	3	1	2	-	0	32	41	0	2	18	21
May		13	1	0	5	11	2	0	0	35	68	22	2	19	25
Jun		11	1	0	4	1	1	0	0	37	56	6	2	22	26
Jul		1	1	0	1	2	3	0	0	51	61	0	9	27	25
<b>Sverige</b>															
2001	Feb	6	1	3	13	2	2	1	1	24	52	4	2	23	22
	Mar	11	3	3	15	3	1	1	1	33	70	10	3	33	24
	Apr	17	1	2	13	3	1	1	1	29	69	6	4	35	25
	May	8	2	2	15	2	1	1	2	36	68	9	3	30	26
	Jun	12	2	3	13	3	1	1	1	40	74	10	5	31	28
	Jul	10	1	1	6	4	1	1	1	30	55	5	2	26	22
	Aug	7	2	2	13	2	0	0	1	26	53	6	2	20	26
	Sep	11	2	3	16	1	1	1	1	29	64	4	3	27	30
	Oct	9	1	2	19	1	1	0	1	29	64	4	2	30	28
	Nov	16	2	3	17	2	1	1	1	31	73	5	9	35	25
	Dec	8	2	1	9	3	1	1	1	27	53	4	4	26	18
	2002	Jan	9	3	3	17	2	1	1	1	79	115	6	32	55
Feb		10	1	2	17	2	1	2	1	27	62	5	3	35	18
Mar		6	1	2	15	5	0	0	1	73	103	5	27	50	21
Apr		12	5	2	17	4	0	0	1	45	87	6	10	43	28
May		7	3	3	16	3	1	1	1	35	69	5	4	32	28
Jun		13	10	3	15	5	1	1	1	34	82	7	16	31	29
Jul		12	1	3	8	4	0	5	0	30	63	4	5	29	26
<b>United Kingdom</b>															
2001	Feb	21	2	4	5	5	3	3	0	42	86	10	4	12	60
	Mar	28	7	3	3	7	8	4	0	51	111	5	1	16	89
	Apr	22	6	3	3	3	1	3	0	41	83	8	1	16	59
	May	30	5	3	2	6	3	2	0	47	97	8	0	11	78
	Jun	26	4	2	31	6	3	2	0	64	137	35	0	13	88
	Jul	31	7	1	1	7	3	2	1	152	205	86	2	26	91
	Aug	39	5	1	3	9	5	1	0	91	154	42	0	14	98
	Sep	56	6	1	1	2	2	1	0	41	110	37	0	13	61
	Oct	26	7	1	3	5	3	1	0	49	96	4	8	14	71
	Nov	32	5	1	4	4	2	2	0	46	97	8	2	16	71
	Dec	26	8	1	2	8	1	5	0	68	119	10	7	17	85
	2002	Jan	43	7	1	7	5	1	1	0	55	122	6	6	18
Feb		38	5	1	2	3	2	1	0	32	84	5	0	10	69
Mar		29	5	1	4	4	2	1	1	59	104	6	4	12	82
Apr		26	7	1	4	8	2	1	0	47	96	6	2	8	80
May		20	4	2	3	7	4	2	0	81	124	5	6	22	91
Jun		31	9	1	1	4	2	1	0	59	108	4	5	9	89
Jul		26	8	2	4	10	4	4	0	57	114	8	1	9	97

(\*) Nicht überzogen / uncoated / non revêtues

1999 / 2000 : B und L getrennte Datenerfassung / Data collected separately for B and L / Recensement individuel pour B et L

### 13. Schrottverbrauch der Eisen-und Stahlindustrie Consumption of scrap by the iron and steel industry Consommation de ferraille par l'industrie sidérurgique



(1000 t)

		Jan	Feb	Mar	Apr	May	Jun	Jul	Aug	Sep	Oct	Nov	Dec	Total
<b>EU-15</b>	1999	5 899	5 994	6 603	6 437	6 900	6 979	6 211	5 289	6 798	7 459	6 968	6 143	77 682
	2000	6 694	6 909	7 810	7 341	7 656	7 316	6 664	5 715	7 125	7 778	7 512	6 369	84 890
	2001	7 235	7 077	8 149	7 425	7 751	7 381	6 700	5 596					
	2002													
<b>EUR-12</b>	1999	5 181	5 190	5 788	5 640	6 107	6 182	5 698	4 660	6 017	6 588	6 144	5 496	68 692
	2000	5 825	6 068	6 928	6 510	6 838	6 534	6 132	5 089	6 353	6 935	6 725	5 785	75 721
	2001	6 529	6 347	7 303	6 669	7 023	6 635	6 211	4 978	6 715	7 044	6 494	5 109	77 056
	2002													
<b>Belgique Belgie</b>	1999	237	264	277	298	289	278	260	265	252	330	327	298	3 376
	2000	307	329	352	360	380	302	355	331	363	340	341	280	4 040
	2001	363	360	364	331	302	363	347	305	304	344	272	214	3 869
	2002	301	309	363	371	328								
<b>Danmark</b>	1999	63	67	76	60	62	76	26	53	66	81	59	54	740
	2000	72	72	79	60	70	65	24	67	66	67	64	58	765
	2001	70	71	76	63	71	61	19	72					
	2002													
<b>Deutschland</b>	1999	1300	1344	1559	1417	1476	1533	1484	1461	1546	1623	1571	1286	17 601
	2000	1489	1561	1728	1611	1706	1659	1578	1612	1651	1781	1688	1422	19 486
	2001	1657	1598	1818	1665	1713	1531	1517	1481	1610	1695	1631	1303	19 219
	2002	1437	1535	1737	1677	1658	1692	1532						
<b>Ellada</b>	1999	92	64	84	80	104	100	90	50	103	107	106	88	1 067
	2000	96	90	105	95	86	124	113	63	116	124	124	118	1 254
	2001	117	111	131	67	106	126	126	64	156	170	179	132	1 485
	2002	145	153	203	191	185	221							
<b>España</b>	1999	925	896	982	994	1176	1141	808	960	953	1148	987	1198	12 168
	2000	1052	886	1234	1221	1259	1158	811	1090	1109	1251	1122	951	13 145
	2001	1108	1050	1297	1256	1378	1198	960	1068	1310	1310	1092	840	13 868
	2002													
<b>France</b>	1999	748	685	839	863	866	887	899	566	868	949	825	696	9 691
	2000	784	850	945	915	938	862	958	659	907	940	957	773	10 489
	2001	872	772	961	934	928	904	928	658	931	958	880	603	10 330
	2002	688	764	893	855									
<b>Ireland</b>	1999	-	-	-	-	-	-	-	-	-	-	-	-	-
	2000	-	-	-	-	-	-	-	-	-	-	-	-	-
	2001	-	-	-	-	-	-	-	-	-	-	-	-	-
	2002	-	-	-	-	-	-	-	-	-	-	-	-	-
<b>Italia</b>	1999	1192	1299	1381	1298	1512	1575	1454	804	1603	1662	1578	1316	16 673
	2000	1392	1640	1803	1565	1742	1714	1612	798	1661	1773	1719	1532	18 952
	2001	1692	1755	1943	1720	1832	1764	1603	782	1686	1787	1688	1334	19 586
	2002	1593	1675	1795	1677	1882	1745							
<b>Luxembourg</b>	1999	248	251	256	251	239	253	279	156	250	288	280	203	2 954
	2000	239	271	296	269	284	273	268	127	131	226	283	261	2 929
	2001	271	245	288	246	270	267	270	172	243	290	261	244	3 067
	2002	252	261	272	259	275	260	266						
<b>Nederland</b>	1999	109	98	118	111	112	92	105	104	105	123	110	114	1 301
	2000	119	102	117	116	84	95	110	100	92	111	102	97	1 246
	2001	89	106	125	114	114	121	113	112	118	104	110	110	1 335
	2002	128	104	130	102	84	104	114	104					
<b>Österreich</b>	1999	141	136	150	151	154	154	150	146	156	158	158	134	1 788
	2000	144	159	171	167	163	164	156	155	164	171	177	161	1 952
	2001	179	162	185	172	185	178	174	152	164	187	188	141	2 070
	2002	180	178	192	186	194								
<b>Portugal</b>	1999	70	56	72	64	66	65	73	41	57	73	71	50	758
	2000	72	68	71	68	70	70	75	41	30	82	75	65	788
	2001	57	74	69	39	64	56	67	66	65	70	67	64	758
	2002													
<b>Suomi</b>	1999	118	96	70	113	113	105	96	106	124	126	132	114	1 314
	2000	131	114	105	122	125	114	95	112	128	134	136	123	1 439
	2001	125	113	121	124	130	126	106	119	128	129	127	123	1 471
	2002													
<b>Sverige</b>	1999	185	231	237	212	207	240	35	171	257	242	255	237	2 507
	2000	244	243	278	244	260	206	53	203	254	285	278	209	2 759
	2001	240	224	262	240	260	236	88	211	239	252	224	163	2 639
	2002	240												
<b>United Kingdom</b>	1999	470	507	502	526	525	482	452	405	458	549	510	357	5 742
	2000	552	526	525	528	486	510	456	356	452	491	445	317	5 646
	2001	396	435	508	452	396	448	381	335	416	379	403	311	4 863
	2002	372	382	428	446	395	352							

**14. Nettozugang von Schrott**  
**Net receipts of scrap**  
**Réceptions nettes de ferraille**



(1000 t)

		Jan	Feb	Mar	Apr	May	Jun	Jul	Aug	Sep	Oct	Nov	Dec	Total
<b>EU-15</b>	1999	4 207	4 600	5 187	4 859	4 946	5 555	4 997	3 711	5 105	5 262	5 211	4 632	58 271
	2000	4 846	5 708	6 147	5 202	6 132	5 767	5 246	3 981	5 352	5 749	6 647	4 904	65 682
	2001	5 694	5 520	6 013	5 333	5 967	5 798	5 368	4 087					
	2002													
<b>EUR-12</b>	1999	3 806	4 126	4 664	4 365	4 485	5 059	4 676	3 312	4 655	4 791	4 691	4 257	52 889
	2000	4 387	5 186	5 590	4 728	5 632	5 257	4 933	3 618	4 860	5 262	6 209	4 625	60 288
	2001	5 300	5 074	5 462	4 886	5 551	5 351	5 056	3 707	5 064	5 629	5 098	3 859	60 035
	2002													
<b>Belgique Belgie</b>	1999	142	175	202	179	166	200	206	172	176	197	196	207	2 218
	2000	235	299	269	220	300	240	246	220	243	261	230	158	2 920
	2001	245	246	268	210	222	226	243	210	203	220	185	154	2 633
	2002	186	231	256	267	250								
<b>Deutschland</b>	1999	893	960	1110	1028	979	1149	1095	1020	1168	1136	1118	926	12 582
	2000	1058	1175	1297	1185	1302	1210	1182	1143	1242	1234	1297	1052	14 376
	2001	1240	1154	1301	1147	1178	1172	1039	1035	1160	1244	1201	923	13 796
	2002	1003	1015	1208	1251	1187	1207	1146						
<b>Ellada</b>	1999	79	70	93	99	108	111	79	31	62	94	94	79	999
	2000	63	74	93	92	119	132	108	61	90	108	115	103	1 157
	2001	113	88	122	92	116	125	114	60	99	143	137	134	1 344
	2002	126	166	216	195	182	192							
<b>España</b>	1999	771	803	908	840	948	992	799	643	807	869	850	955	10 185
	2000	920	993	1065	886	1119	1055	823	656	944	1008	1126	797	11 392
	2001	1096	1004	934	939	1178	1099	990	830	996	1162	926	681	11 834
	2002													
<b>France</b>	1999	457	473	551	564	576	703	636	401	559	602	564	472	6 558
	2000	513	628	711	566	678	646	678	489	564	675	717	531	7 396
	2001	587	576	609	557	656	661	674	490	658	690	628	435	7 222
	2002	455	496	613	671									
<b>Italia</b>	1999	1010	1141	1256	1143	1229	1380	1310	618	1348	1362	1328	1125	14 249
	2000	1105	1488	1617	1246	1538	1429	1361	677	1382	1483	2173	1490	16 989
	2001	1490	1506	1674	1412	1639	1537	1428	619	1420	1566	1435	1035	16 762
	2002	1441	1434	1488	1411	1589	1476							
<b>Luxembourg</b>	1999	205	218	245	215	199	210	238	144	225	221	214	205	2 539
	2000	189	212	247	216	256	239	241	125	129	169	234	220	2 478
	2001	240	214	235	226	222	224	239	160	210	237	235	208	2 650
	2002	221	206	233	216	236	217	245						
<b>Nederland</b>	1999	61	76	88	77	69	72	63	80	84	82	81	80	913
	2000	103	93	88	72	61	72	66	57	57	71	70	55	863
	2001	62	67	70	74	85	77	84	82	76	91	75	68	911
	2002	98	78	89	123	107	33	86	67					
<b>Österreich</b>	1999	76	105	96	113	105	119	125	107	100	104	114	97	1 262
	2000	83	102	93	109	125	111	117	99	111	118	117	99	1 285
	2001	103	114	119	117	133	123	135	108	112	130	129	108	1 430
	2002	96	124	128	146	130								
<b>Portugal</b>	1999	78	75	74	65	61	67	72	37	54	64	70	60	776
	2000	63	71	71	57	66	64	71	37	47	68	70	73	757
	2001	70	57	71	55	50	46	62	50	56	67	68	44	695
	2002													
<b>United Kingdom</b>	1999	265	313	335	334	303	303	280	247	259	309	341	223	3 510
	2000	279	321	328	295	310	328	262	195	297	302	246	150	3 312
	2001	216	283	340	258	232	280	255	206	299	220	283	168	3 036
	2002	233	231	262	264	226	190							
<b>Danmark + Ireland + Suomi + Sverige</b>	1999	170	192	230	202	204	250	94	210	262	223	241	201	2 479
	2000	236	254	269	259	259	242	91	224	247	251	252	175	2 758
	2001	232	211	270	247	257	229	106	237					
	2002													

**15. Beschäftigte insgesamt**  
**Total labour force**  
**Ensemble de la main d' oeuvre**



(x1000)

		Jan	Feb	Mar	Apr	May	Jun	Jul	Aug	Sep	Oct	Nov	Dec	Ø
<b>EU-15</b>	1999	283.8	283.3	281.8	281.4	282.0	283.1	283.3	280.5	279.9	279.6	279.1	278.0	281.3
	2000	276.9	275.9	275.7	275.7	276.7	278.2	278.1	277.4	277.5	277.3	277.4	276.7	276.9
	2001													
	2002													
<b>EUR-12</b>	1999	237.0	236.8	236.5	236.3	236.9	237.4	237.9	236.1	235.8	235.0	234.9	234.5	236.3
	2000	234.2	233.4	233.5	233.9	234.9	236.1	236.7	236.4	237.1	237.0	237.3	237.0	235.6
	2001													
	2002													
<b>Belgique Belgie</b>	1999	20.2	20.2	20.1	20.1	20.2	20.2	20.2	19.8	19.7	19.6	19.6	19.6	20.0
	2000	19.7	19.8	19.9	20.0	20.0	20.1	20.2	20.3	20.4	20.4	20.5	20.6	20.2
	2001	20.7	20.7	20.7	20.7	20.7	20.8	20.8	20.8	20.6	20.6	20.5	20.5	20.7
	2002													
<b>Danmark</b>	1999	1.2	1.3	1.2	1.2	1.2	1.3	1.3	1.3	1.3	1.3	1.3	1.3	1.3
	2000	1.2	1.2	1.2	1.2	1.1	1.1	1.1	1.0	1.0	1.1	1.1	1.1	1.1
	2001	1.1	1.1	1.1	1.1	1.1	1.1	1.1	1.1	1.1	1.1	1.1	1.1	1.1
	2002	1.1	1.1											
<b>Deutschland</b>	1999	78.7	78.6	78.3	77.9	77.7	77.5	77.5	77.5	78.0	77.7	77.6	77.5	77.9
	2000	77.3	77.2	77.0	76.8	76.8	76.8	77.0	77.3	77.7	77.4	77.4	77.3	77.2
	2001	76.9	76.9	76.8	76.6	76.3	76.1	76.1	76.2	76.7	76.4	76.3	76.1	76.5
	2002	75.7	75.4	75.2	74.8	74.7	74.5	73.4						
<b>Ellada</b>	1999	2.0	1.9	1.9	1.9	1.9	1.9	1.9	1.9	1.9	1.9	1.9	1.9	1.9
	2000	2.0	2.0	2.0	2.0	2.1	2.1	2.1	2.1	2.1	2.1	2.2	2.1	2.1
	2001	2.2	2.2	2.2	2.2	2.2	2.2	2.3	2.3	2.3	2.3	2.3	2.3	2.2
	2002	2.2	2.3	2.3	2.2	2.3	2.3							
<b>España</b>	1999	21.7	21.7	21.7	21.7	21.8	21.9	21.9	21.9	22.0	22.1	22.1	22.0	21.9
	2000	22.2	22.2	22.3	22.3	22.3	22.4	22.3	22.1	22.4	22.4	22.4	22.2	22.3
	2001	22.5	22.5	22.5	22.5	22.6	22.8	22.8	22.8	22.7	22.7	22.6	22.4	22.6
	2002													
<b>France</b>	1999	37.9	37.9	37.9	37.9	37.8	38.0	38.5	38.3	37.7	37.7	37.7	37.6	37.9
	2000	37.9	37.0	37.0	37.0	37.0	37.2	37.6	37.5	37.2	37.3	37.4	37.3	37.3
	2001	37.0	37.0	37.0	37.0	37.1	37.1	37.4	38.0	37.1	37.2	37.2	37.0	37.2
	2002													
<b>Ireland</b>	1999	0.4	0.4	0.4	0.4	0.4	0.4	0.4	0.4	0.4	0.4	0.4	0.4	0.4
	2000	0.4	0.4	0.4	0.4	0.4	0.4	0.4	0.4	0.4	0.4	0.4	0.4	0.4
	2001	0.4	0.4	0.4	0.4	0.4	0.4	-	-	-	-	-	-	0.4
	2002	-	-	-	-	-	-	-	-	-	-	-	-	-
<b>Italia</b>	1999	38.5	38.5	38.6	38.7	38.8	38.9	38.9	38.8	38.6	38.7	38.8	38.7	38.7
	2000	38.1	38.2	38.4	38.6	38.7	39.2	39.1	39.2	39.3	39.2	39.4	39.3	38.9
	2001	38.8	38.9	38.8	38.7	39.0	38.9	38.7	38.4	38.1	37.8	37.7	37.5	38.4
	2002	36.9	36.8	36.3	36.2	36.6	36.6							
<b>Luxembourg</b>	1999	4.1	4.0	4.0	4.0	4.0	4.1	4.1	4.1	4.2	4.2	4.2	4.2	4.1
	2000	4.1	4.1	4.1	4.1	4.2	4.2	4.2	4.2	4.2	4.2	4.2	4.2	4.2
	2001													
	2002													
<b>Nederland</b>	1999	11.9	11.8	11.8	11.8	11.7	11.7	11.7	11.7	11.7	11.6	11.6	11.7	11.7
	2000	11.6	11.6	11.6	11.6	11.6	11.5	11.5	11.5	11.5	11.5	11.5	11.4	11.5
	2001	11.5	11.4	11.4	11.4	11.3	11.3	11.3	11.2	11.2	11.2	11.2	11.2	11.3
	2002	11.1	11.1	11.1	11.0	11.0	11.0	10.9	10.9					
<b>Österreich</b>	1999	12.0	12.0	12.0	12.0	11.9	11.9	11.9	11.8	12.0	11.9	11.9	11.8	11.9
	2000	11.8	11.7	11.7	11.7	11.7	11.7	11.6	11.6	11.7	11.7	11.7	11.7	11.7
	2001	11.7	11.7	11.6	11.6	11.6	11.6	11.6	11.6	11.8	11.8	11.7	11.7	11.7
	2002	11.5	11.5	11.5	11.5	11.5								
<b>Portugal</b>	1999	1.8	1.7	1.7	1.7	1.7	1.7	1.7	1.6	1.6	1.6	1.6	1.6	1.7
	2000	1.6	1.6	1.5	1.5	1.5	1.5	1.5	1.5	1.5	1.5	1.5	1.4	1.5
	2001	1.4	1.4	1.4	1.4	0.7	0.7	0.7	0.7	0.7	0.6	0.6		
	2002													
<b>Suomi</b>	1999	8.0	8.0	8.0	8.2	9.0	9.4	9.4	8.4	8.2	7.6	7.6	7.6	8.3
	2000	7.6	7.7	7.7	7.9	8.8	9.2	9.2	8.9	8.8	8.9	8.9	9.0	8.6
	2001	9.0	9.0	9.1	9.2	10.5	10.4	10.4	9.6	9.1	9.1	9.2	9.2	9.5
	2002													
<b>Sverige</b>	1999	13.3	13.2	13.2	13.1	13.3	13.9	13.7	13.0	12.8	13.2	12.8	12.8	13.2
	2000	12.8	12.8	12.8	13.0	13.1	13.7	13.8	13.2	13.2	13.1	13.1	13.1	13.2
	2001	13.1	13.1	13.1	13.2	13.5	14.0	14.0	13.3	12.7	12.7	12.6	12.5	13.2
	2002	12.5	12.5	12.5	12.6	12.7	13.6	13.5						
<b>United Kingdom</b>	1999	32.2	32.1	30.9	30.7	30.6	30.5	30.3	30.1	30.0	30.1	30.1	29.5	30.6
	2000	28.7	28.5	28.1	27.6	27.6	27.3	26.5	26.7	26.2	26.1	25.9	25.5	27.1
	2001	26.0	25.8	25.4	25.0	24.6	24.2	24.0	23.2	23.2	23.0	22.9	22.4	24.1
	2002	22.3	22.2	22.1										

**16. Zugänge insgesamt**  
**Total entrants**  
**Entrées totales**



		Jan	Feb	Mar	Apr	May	Jun	Jul	Aug	Sep	Oct	Nov	Dec	Total
<b>EU-15</b>	1999	3 084	1 723	1 841	2 176	2 803	3 501	3 146	2 216	3 380	2 468	1 786	1 786	29 910
	2000	7 022	2 214	3 224	2 418	2 895	11 680	3 986	2 638	3 572	2 929	2 047	2 152	46 777
	2001													
	2002													
<b>EUR-12</b>	1999	2 949	1 575	1 620	1 845	2 336	2 460	2 739	1 665	2 768	1 991	1 531	1 556	25 035
	2000	6 527	2 049	2 555	2 000	2 610	10 819	3 318	2 433	3 303	2 661	1 844	1 956	42 075
	2001													
	2002													
<b>Belgique Belgie</b>	1999	130	93	102	94	283	303	230	182	318	181	139	206	2 261
	2000	302	182	172	249	170	165	415	194	262	209	154	251	2 725
	2001	249	158	154	151	179	202	228	147	112	203	110	860	2 753
	2002													
<b>Danmark</b>	1999	16	23	15	22	17	37	62	33	29	11	22	14	301
	2000	6	5	-	2	2	6	13	30	22	22	27	19	154
	2001	25	31	25	11	27	25	81	29	25	17	25	9	330
	2002	12	15											
<b>Deutschland</b>	1999	525	546	256	448	270	488	671	530	946	512	328	233	5 753
	2000	551	612	862	328	321	461	770	834	1 123	456	221	316	6 855
	2001	576	581	385	489	566	452	869	707	1 132	387	244	238	6 626
	2002	547	448	320	288	231	381	553						
<b>Ellada</b>	1999	20	11	12	9	19	44	26	27	79	25	48	15	335
	2000	76	28	52	81	98	113	106	100	74	107	86	84	1 005
	2001	93	16	28	27	23	48	105	39	21	18	26	5	449
	2002	14	10	15	10	22	51							
<b>España</b>	1999	518	357	392	371	405	317	360	302	409	407	360	405	4 603
	2000	587	338	417	277	265	317	405	361	422	237	332	375	4 333
	2001	694	732	411	338	315	589	399	261	315	259	295	174	4 782
	2002													
<b>France</b>	1999	982	118	171	141	109	323	757	358	318	183	162	155	3 777
	2000	1 122	130	132	138	159	282	639	333	446	861	372	205	4 819
	2001	1 268	228	237	183	165	1 157	572	271	409	278	168	146	5 082
	2002													
<b>Ireland</b>	1999	-	-	-	-	-	-	-	-	-	-	-	-	-
	2000	-	-	-	-	-	-	-	-	-	-	-	-	-
	2001	-	-	-	-	-	-	-	-	-	-	-	-	-
	2002	-	-	-	-	-	-	-	-	-	-	-	-	-
<b>Italia</b>	1999	476	222	431	468	276	298	353	108	178	409	248	245	3 712
	2000	3 422	548	674	607	561	8 897	693	486	503	512	444	502	17 849
	2001	946	529	447	429	739	573	680	707	724	516	506	613	7 409
	2002	1 060	670	647	742	876	722							
<b>Luxembourg</b>	1999	92	33	19	27	35	48	57	7	67	44	29	21	479
	2000	57	23	32	42	42	31	30	12	63	7	29	20	388
	2001													
	2002													
<b>Nederland</b>	1999	13	15	12	10	10	16	8	9	31	26	20	80	250
	2000	50	20	41	20	18	11	33	14	48	24	27	30	336
	2001	77	44	40	34	36	36	25	27	58	58	47	20	502
	2002	37	22	22	21	19	22	20	19					
<b>Österreich</b>	1999	35	62	56	34	17	12	63	47	230	53	32	16	657
	2000	47	60	46	45	45	24	58	23	235	69	53	46	751
	2001	88	108	77	490	28	32	64	27	237	36	28	44	1 259
	2002	52	74	68	100	45								
<b>Portugal</b>	1999	-	7	2	7	5	2	7	4	3	19	7	2	65
	2000	6	13	2	4	1	8	4	6	4	19	3	3	73
	2001	3	-	-	14	19	-	-	1	1	-	1		
	2002													
<b>Suomi</b>	1999	158	111	167	236	907	609	207	91	189	132	158	178	3 143
	2000	307	95	125	209	930	510	165	70	123	160	123	124	2 941
	2001	137	96	98	186	957	472	150	66	117	94	101	130	2 604
	2002													
<b>Sverige</b>	1999	28	41	44	87	243	810	72	63	105	41	91	98	1 723
	2000	83	100	122	186	154	710	175	74	100	110	86	104	2 004
	2001	114	100	90	136	333	629	99	67	75	58	41	22	1 764
	2002	52	38	68	145	222	926	124						
<b>United Kingdom</b>	1999	91	84	162	222	207	194	273	455	478	425	142	118	2 851
	2000	406	60	547	230	129	145	480	101	147	136	90	73	2 544
	2001	731	99	26	35	24	42	90	236	297	38	38	41	1 697
	2002	155	91	25										

**17. Abgänge insgesamt**  
**Total leavers**  
**Sorties totales**



		Jan	Feb	Mar	Apr	May	Jun	Jul	Aug	Sep	Oct	Nov	Dec	Total
<b>EU-15</b>	1999	4 896	2 135	3 380	2 546	2 214	2 450	2 955	4 866	4 001	2 686	1 925	2 920	36 974
	2000	8 097	3 140	3 462	2 531	1 870	10 340	3 871	3 399	3 638	3 153	1 879	2 923	48 303
	2001													
	2002													
<b>EUR-12</b>	1999	4 477	1 765	1 912	2 047	1 780	1 910	2 237	3 448	3 109	2 268	1 653	1 952	28 558
	2000	6 885	2 856	2 369	1 643	1 609	9 750	2 464	2 497	2 824	2 768	1 533	2 236	39 434
	2001													
	2002													
<b>Belgique Belgie</b>	1999	172	139	126	108	258	297	193	624	408	241	99	223	2 888
	2000	189	110	125	110	126	159	191	143	166	150	106	133	1 708
	2001	96	182	131	155	185	174	206	158	286	232	160	911	2 876
	2002													
<b>Danmark</b>	1999	12	16	18	21	16	19	55	36	22	15	20	24	274
	2000	25	43	20	39	41	25	18	70	22	18	14	25	360
	2001	13	20	24	19	24	19	86	25	27	23	21	18	319
	2002	28	12											
<b>Deutschland</b>	1999	1456	640	536	882	511	670	647	524	464	803	482	329	7 944
	2000	747	721	1019	510	352	489	518	557	732	690	297	372	7 004
	2001	954	636	454	662	929	585	892	636	656	653	370	371	7 798
	2002	999	697	553	695	372	510	1661						
<b>Ellada</b>	1999	30	43	52	24	17	29	30	46	63	21	45	35	435
	2000	11	25	44	33	40	84	88	119	51	88	66	110	759
	2001	23	20	20	51	27	23	21	19	37	39	19	13	312
	2002	40	32	12	19	16	14							
<b>España</b>	1999	468	349	422	304	295	254	385	275	348	277	350	515	4 242
	2000	424	272	349	230	266	289	457	399	300	236	305	612	4 139
	2001	480	727	417	304	229	401	383	288	332	324	304	451	4 640
	2002													
<b>France</b>	1999	1060	108	138	140	217	183	220	543	914	217	168	262	4 170
	2000	776	1083	124	138	119	130	226	386	754	782	313	239	5 070
	2001	1592	171	214	182	117	1133	235	387	617	235	166	277	5 326
	2002													
<b>Ireland</b>	1999	-	-	-	-	-	-	-	-	-	-	-	-	-
	2000	-	-	-	-	-	-	-	-	-	-	-	-	-
	2001	-	-	-	-	-	-	-	-	-	-	-	-	-
	2002	-	-	-	-	-	-	-	-	-	-	-	-	-
<b>Italia</b>	1999	546	197	344	329	230	205	364	185	340	287	202	298	3 527
	2000	4037	426	494	392	527	8397	729	382	379	578	280	568	17 189
	2001	1440	374	527	589	425	661	917	992	992	771	619	870	9 177
	2002	1631	740	1220	754	541	738							
<b>Luxembourg</b>	1999	302	56	15	23	37	19	23	12	10	8	30	15	550
	2000	185	30	16	9	4	11	9	11	36	15	5	12	343
	2001													
	2002													
<b>Nederland</b>	1999	50	34	41	43	44	33	21	40	61	47	41	37	492
	2000	58	38	45	43	53	47	38	43	41	54	49	43	552
	2001	67	45	63	80	72	68	61	58	64	80	53	58	769
	2002	65	58	56	63	67	55	58	39					
<b>Österreich</b>	1999	185	65	86	66	50	48	81	83	101	139	41	33	978
	2000	135	94	63	86	55	30	89	48	114	74	58	62	908
	2001	123	115	90	485	38	45	55	45	77	51	68	31	1 223
	2002	328	73	62	56	51								
<b>Portugal</b>	1999	33	24	32	21	20	10	19	22	19	21	17	17	255
	2000	50	9	28	36	10	13	14	12	15	21	9	23	240
	2001	23	9	13	32	698	14	12	8	5	15	4		
	2002													
<b>Suomi</b>	1999	175	110	120	107	101	162	254	1094	381	207	178	188	3 077
	2000	273	48	62	56	57	101	105	397	236	80	45	62	1 522
	2001	129	67	67	67	59	118	164	905	571	86	76	134	2 443
	2002													
<b>Sverige</b>	1999	77	96	96	121	112	146	245	820	291	96	76	123	2 299
	2000	99	72	104	39	38	81	160	623	150	87	84	136	1 673
	2001	86	93	75	63	69	118	135	715	346	90	79	161	2 030
	2002	61	57	51	54	61	108	188						
<b>United Kingdom</b>	1999	330	258	1354	357	306	375	418	562	579	307	176	821	5 843
	2000	1088	169	969	810	182	484	1229	209	642	280	248	526	6 836
	2001	246	263	460	430	352	521	210	1326	248	254	157	492	4 959
	2002	256	76	118										



**18. Geleistete Stunden je Person**  
**Hours worked per person**  
**Heures effectuées par personne**



		Jan	Feb	Mar	Apr	May	Jun	Jul	Aug	Sep	Oct	Nov	Dec	Total
<b>EU-15</b>	1999	131	130	146	133	133	139	123	111	138	136	138	128	1 586
	2000	133	137	146	128	141	132	125	117	131	137	141	117	1 585
	2001													
	2002													
<b>EUR-12</b>	1999	128	127	142	131	131	135	124	110	132	135	136	126	1 558
	2000	133	136	143	126	138	130	126	113	129	135	134	118	1 560
	2001													
	2002													
<b>Belgique België</b>	1999	136	131	147	134	128	137	115	112	135	139	133	129	1 574
	2000	143	141	150	131	145	129	119	117	127	140	134	119	1 595
	2001	144	132	142	125	125	131	120	113	127	143	132	115	1 549
	2002													
<b>Danmark</b>	1999	149	137	159	135	146	156	88	151	159	146	158	133	1 717
	2000	150	141	158	126	151	140	81	149	151	150	158	129	1 687
	2001	159	147	156	130	151	140	111	153	146	157	154	116	1 720
	2002	152	134											
<b>Deutschland</b>	1999	122	120	134	125	123	124	119	122	126	123	130	119	1 486
	2000	128	131	134	123	132	120	117	123	123	125	129	115	1 500
	2001	131	125	132	123	126	118	117	120	120	127	126	115	1 480
	2002	127	121	125	126	123	120							
<b>Ellada</b>	1999	150	170	175	168	183	184	164	114	172	186	190	171	2 026
	2000	181	183	189	176	189	184	160	128	167	178	181	157	2 069
	2001	185	174	191	155	178	173	165	118	171	179	176	152	2 016
	2002	165	165	175	179	176	187							
<b>España</b>	1999	148	152	161	154	158	158	138	108	146	149	151	139	1 761
	2000	150	155	157	148	155	154	135	133	142	148	149	133	1 758
	2001	150	144	152	141	152	147	132	124	140	150	145	130	1 706
	2002													
<b>France</b>	1999	123	118	135	118	119	131	113	84	125	131	123	115	1 433
	2000	125	122	131	108	121	120	107	82	117	125	118	104	1 378
	2001	126	108	118	101	102	110	105	75	98	118	112	90	1 262
	2002													
<b>Ireland</b>	1999	-	-	-	-	-	-	-	-	-	-	-	-	-
	2000	-	-	-	-	-	-	-	-	-	-	-	-	-
	2001	-	-	-	-	-	-	-	-	-	-	-	-	-
	2002	-	-	-	-	-	-	-	-	-	-	-	-	-
<b>Italia</b>	1999	130	133	152	140	145	148	140	107	142	150	148	136	1 670
	2000	136	146	157	135	152	150	163	114	146	153	149	132	1 731
	2001	148	142	156	139	154	147	142	108	141	161	148	127	1 713
	2002	148	144	154	145	161	146							
<b>Luxembourg</b>	1999	135	132	160	141	135	149	154	127	151	136	137	128	1 685
	2000	133	140	146	126	142	124	131	97	131	138	134	79	1 520
	2001													
	2002													
<b>Nederland</b>	1999	125	119	137	123	110	124	113	100	120	125	133	123	1 452
	2000	124	124	134	117	126	108	110	102	116	125	129	104	1 418
	2001	128	117	126	97	112	111	99	106	112	129	126	119	1 384
	2002	126	114	123	119	116	114	103						
<b>Österreich</b>	1999	128	135	146	141	133	136	133	114	138	139	144	131	1 617
	2000	132	143	151	141	145	132	135	116	139	143	146	130	1 653
	2001													
	2002													
<b>Portugal</b>	1999	162	153	172	149	169	154	154	140	159	165	163	153	1 893
	2000	167	167	174	156	176	160	156	158	151	168	164	151	1 951
	2001	163	151	134	75	79	146	162	154	145	166	171		
	2002													
<b>Suomi</b>	1999	131	123	139	129	146	132	108	128	134	135	140	136	1 579
	2000	133	131	138	122	150	126	103	117	115	122	120	106	1 475
	2001	110	106	109	106	129	108	97	95	89	117	97	81	1 243
	2002													
<b>Sverige</b>	1999	134	134	149	133	132	139	75	121	144	134	149	136	1 579
	2000	138	142	152	130	149	129	73	124	139	148	147	127	1 600
	2001	145	133	145	130	141	130	78	123	133	145	141	118	1 561
	2002	144	131	132	138	130	134	84						
<b>United Kingdom</b>	1999	147	145	171	146	144	169	143	117	176	148	151	138	1 796
	2000	133	146	170	142	156	145	147	146	149	150	202	103	1 790
	2001	170	146	151	144	160	160	150	137	158	189	158	121	1 844
	2002	198	161	159										

(1) Für Österreich : nur Arbeiter / For Austria : manual workers only / Pour l'Autriche : ouvriers seulement

**19. Ausfallstunden insgesamt**  
**Total working hours lost**  
**Total des heures de travail perdues**



(x1000)

		Jan	Feb	Mar	Apr	May	Jun	Jul	Aug	Sep	Oct	Nov	Dec	Total
<b>EU-15</b>	1999	8 369	7 210	7 685	8 250	8 325	8 250	11 969	14 188	7 883	7 097	6 983	9 939	106 148
	2000	8 603	6 262	7 024	7 529	8 025	8 515	11 481	13 810	7 776	7 318	6 994	10 307	103 644
	2001													
	2002													
<b>EUR-12</b>	1999	7 593	6 405	6 670	7 409	7 517	7 064	9 921	12 156	7 099	6 513	6 460	9 020	93 826
	2000	6 979	5 689	6 360	6 969	6 949	7 889	9 738	11 854	7 179	6 776	6 476	8 780	91 638
	2001													
	2002													
<b>Belgique Belgie</b>	1999	1309	1066	1200	1327	1474	1232	1783	1762	1251	1225	1309	1574	16 513
	2000	1213	1030	1147	1237	1235	1381	1646	1793	1379	1241	1335	1647	16 283
	2001	1319	1077	1301	1388	1502	1557	1732	1961	1316	1471	1505	1782	17 911
	2002													
<b>Danmark</b>	1999	17	27	19	20	14	17	108	28	16	26	14	33	339
	2000	19	25	16	20	13	16	100	21	14	21	12	23	300
	2001	13	20	16	20	11	15	79	24	15	22	12	22	269
	2002	14	21											
<b>Deutschland</b>	1999	2628	2049	2131	2321	2519	2530	3061	2804	2358	2356	2054	3021	29 832
	2000	2117	1766	2058	2230	2282	2806	3080	2963	2392	2456	2136	3027	29 313
	2001	2281	1788	2014	2342	2431	2658	2973	3023	2353	2418	2166	2985	29 432
	2002	2397	1841	2221	2154	2806	2362							
<b>Ellada</b>	1999	40	28	24	18	15	24	54	129	38	19	23	42	451
	2000	30	19	15	19	30	26	68	128	47	33	30	56	502
	2001	30	17	15	36	25	25	64	146	38	28	25	48	497
	2002	41	15	17	17	22	31							
<b>España</b>	1999	184	199	198	178	213	210	187	184	185	193	201	189	2 321
	2000	217	205	226	206	215	233	197	185	194	199	204	186	2 467
	2001	199	194	210	199	207	212	205	196	207	214	224	202	2 469
	2002													
<b>France</b>	1999	1021	893	916	1309	1081	773	1583	2666	987	769	997	1314	14 309
	2000	1077	893	986	1280	1158	1008	1639	2488	961	816	899	1292	14 497
	2001	1153	944	1014	1268	1367	915	1440	2497	1010	944	993	1660	15 205
	2002													
<b>Ireland</b>	1999	-	-	-	-	-	-	-	-	-	-	-	-	-
	2000	-	-	-	-	-	-	-	-	-	-	-	-	-
	2001	-	-	-	-	-	-	-	-	-	-	-	-	-
	2002	-	-	-	-	-	-	-	-	-	-	-	-	-
<b>Italia</b>	1999	1549	1335	1377	1378	1218	1233	1667	2878	1297	1128	1159	1832	18 051
	2000	1490	1055	1132	1215	1155	1233	1614	2770	1262	1200	1161	1547	16 833
	2001	1346	1005	1075	1300	1239	1225	1617	2920	1244	1201	1216	1725	17 112
	2002	1318	934	1001	1116	955	1066							
<b>Luxembourg</b>	1999	125	135	121	124	111	121	158	267	144	119	117	154	1 695
	2000	96	88	105	105	103	109	146	183	136	111	104	94	1 381
	2001													
	2002													
<b>Nederland</b>	1999	355	313	321	404	510	397	527	680	423	356	299	461	5 046
	2000	358	312	344	359	435	538	508	586	420	388	315	553	5 116
	2001	390	295	364	332	553	455	634	600	387	366	307	506	5 189
	2002	374	308	358	390	484	457	611						
<b>Österreich</b>	1999	307	282	246	241	276	283	379	503	306	256	221	340	3 640
	2000	294	231	215	226	244	300	346	484	287	238	210	298	3 375
	2001													
	2002													
<b>Portugal</b>	1999	11	10	14	11	13	18	10	9	9	9	9	9	130
	2000	8	9	10	8	8	9	8	9	8	10	9	8	102
	2001	10	9	19	8	8	7	6	5	5	5	6		
	2002													
<b>Suomi</b>	1999	66	95	122	99	86	243	513	274	102	84	70	83	1 838
	2000	79	82	122	84	85	246	487	265	94	84	71	71	1 770
	2001	75	91	96	102	83	242	370	236	88	90	68	72	1 614
	2002													
<b>Sverige</b>	1999	254	273	323	255	252	352	1349	633	297	273	260	339	4 860
	2000	283	266	310	262	275	366	1364	661	334	309	283	337	5 051
	2001	283	299	345	289	313	394	1341	677	332	371	345	328	5 318
	2002	312	288	312	304	394	295	1355						
<b>United Kingdom</b>	1999	504	506	673	565	542	818	590	1371	471	285	250	547	7 123
	2000	1322	282	338	279	788	244	280	1274	248	212	223	1168	6 655
	2001	339	194	188	211	715	157	168	1207	153	139	107	1323	4 901
	2002	88	89	100										

**Vierteljährlicher Anhang**  
(ersetzt ab 2002 die vierteljährliche Veröffentlichung)

**Quarterly Annex**  
(replaces from on 2002 the quarterly edition)

**Annexe trimestrielle**  
(remplace à partir de 2002 le supplément trimestrielle)

## INHALTSVERZEICHNIS

<u>Tabelle</u>		<u>Seite</u>
<b><u>1. Erzeugung und Werkslieferung :</u></b>		
1.1	Roheisenerzeugung	48
1.2	Rohstahlerzeugung	48
1.3	Erzeugung nach Stahl Qualität	51
1.4	Erzeugung von warmgewalzten Stahlerzeugnissen (EU)	52
1.5	Erzeugung von Strangguss	55
1.6	Erzeugnisse aus Warmwalzerzeugnissen hergestellt	56
1.7	Flacherzeugnisse mit Oberflächenveredelung	58
1.8	Erzeugung von Stahlrohren	60
1.9	Werkslieferungen (EU) an unlegiertem Stahl nach Mitgliedstaaten	60
1.10	Werkslieferungen (EU) an legiertem Stahl nach Mitgliedstaaten	61
<b><u>2. Handel :</u></b>		
2.1	Aussenhandel (EU)	62
2.2	Aussenhandel an Stahl nach Herkunft und Bestimmung (EU)	66
3.3	Einfuhr und Ausfuhr an Schrott (EU)	67
2.4	Einfuhr an Eisenerz (EU)	67

### SYMBOLE

-	Null (nichts)
0	unbedeutend (im allgemeinen weniger als die Hälfte der kleinsten in der betreffenden Reihe verwendeten Einheit oder Dezimalzahl)
:	Kein Nachweis vorhanden
Kursivdruck	geschätzte Angabe
p	vorläufige Angabe
r	berichtigte Angabe
Mio	Million
Mrd	Milliarde
I oder _	Bruch der statistischen Zahlenreihe
%	Prozent
∅	Durchschnitt
<	weniger als
>	mehr als
∑	insgesamt
E	"davon" : vollständige Aufgliederung einer Summe
∈	"darunter" : teilweise Aufgliederung einer Summe
----->20xx	bis Jahr 20xx
20xx----->	seit Jahr 20xx

## CONTENTS

<u>Table</u>		<u>Page</u>
<b><u>1. Production and works deliveries :</u></b>		
1.1	Pig iron production	48
1.2	Crude steel production	48
1.3	Production by steel quality	51
1.4	Production of hot rolled steel products (EU)	52
1.5	Production of continuously cast products	55
1.6	Products obtained from hot rolled products	56
1.7	Coated flat products	58
1.8	Production of steel tube	60
1.9	Works deliveries (EU) of non-alloy steel by member state	60
1.10	Works deliveries (EU) of alloy steel by member state	61
<b><u>2. Trade :</u></b>		
2.1	Foreign trade (EU)	62
2.2	Foreign trade in steel by origin and destination (EU)	66
2.3	Imports and exports of scrap (EU)	67
2.4	Imports of iron ore (EU)	67

## SYMBOLS

-	Nil
0	Negligible (generally less than half the smallest unit or decimal of the heading)
:	Figure not available
<i>italic</i>	Figure estimated
p	Provisional figure
r	Revised figure
Mio	Million
Mrd	Thousand million
or _	Break in series
%	Percentage
∅	Average
<	Less than
>	More than
Σ	Total
E	"comprising": complete break-down of a total
∈	"among which": partial break-down of a total
----->20xx	to year 20xx
20xx----->	from year 20xx

## TABLE DE MATIERES

<u>Tableau</u>		<u>Page</u>
<b><u>1. Production et livraison des usines :</u></b>		
1.1	Production de fonte brute	48
1.2	Production d'acier brut	48
1.3	Production par qualité d'acier	51
1.4	Production de produits d'acier laminés à chaud (UE)	52
1.5	Production de produits de coulée continue	55
1.6	Produits obtenus par transformation de produits à chaud	56
1.7	Produits plats obtenus par revêtement	58
1.8	Production de tubes d'acier	60
1.9	Livraisons d'acier non-alliés des usines (UE) par Pays Membre	60
1.10	Livraisons d'acier alliés des usines (UE) par Pays Membre	61
<b><u>2. Commerce :</u></b>		
2.1	Commerce extérieur (UE)	62
2.2	Commerce extérieur d'acier par provenance et destination (UE)	66
2.3	Importations et exportations de ferrailles (UE)	67
2.4	Importations de minerai de fer (UE)	67

## SYMBOLES

-	Néant
0	Donnée très faible (généralement inférieure à la moitié de la dernière unité ou décimale des nombres mentionnés sous la rubrique)
:	Donnée non disponible
<i>italique</i>	Donnée estimée
<i>p</i>	Donnée provisoire
<i>r</i>	Donnée rectifiée
Mio	Million
Mrd	Milliard
ou _	Rupture de série
%	Pourcentage
$\bar{\phi}$	Moyenne
<	Inférieur à
>	Supérieur à
$\Sigma$	Total
E	"soit": présence de toutes les subdivisions du groupe général
∈	"dont": présence de certaines subdivisions détaillées
----->20xx	jusqu'en 20xx
20xx----->	depuis 20xx

### **ABKÜRZUNGEN / ABBREVIATIONS / ABBREVIATIONS**

<b>BR</b>	Brasilien / Brazil / Brésil
<b>CA</b>	Kanada / Canada / Canada
<b>CN</b>	China / China / Chine
<b>JP</b>	Japan / Japan / Japon
<b>LR</b>	Liberia / Liberia / Libéria
<b>MR</b>	Mauretanien / Mauritania / Mauritanie
<b>VE</b>	Venezuela / Venezuela / Vénézuéla
<b>ZA</b>	Republik Südafrika / Rep. of South Africa / Rep. d'Afrique du Sud

### **ACHTUNG / ATTENTION / ATTENTION**

Aufgrund von Rundungen der entsprechenden Werte kann es dazu führen, dass die Summe der einzelnen Länderdaten vom Gesamtwert für Europa abweicht, ebenso wie die Summe der einzelnen Monate vom Jahreswert abweichen kann.

Because data is rounded, the sum of individual countries may differ from the European total; similarly the sum of different periods may differ from the annual total.

Suite à des arrondis sur les valeurs, la somme des pays individuels peut différer du total européen, tout comme le total des périodes peut différer du total annuel.

# 1

**Erzeugung und Werkslieferung**

**Production and works deliveries**

**Production et livraison des usines**



## 1.1.

### Roheisenerzeugung

### Pig iron production

	B	DK	D	EL	E	F	IRL	I	L	NL
1999	8 430	-	27 934	-	4 058	13 558	-	10 622	-	5 307
2000	8 471	-	30 845	-	4 059	13 622	-	11 224	-	4 970
2001	7 732	-	29 184	-	4 094	12 004	-	10 650	-	5 305
2001										
Jul	625	-	2 302	-	363	1 106	-	856	-	465
Aug	677	-	2 476	-	340	849	-	908	-	465
Sep	667	-	2 409	-	330	860	-	862	-	453
Oct	554	-	2 482	-	364	869	-	869	-	430
Nov	567	-	2 393	-	361	884	-	785	-	473
Dec	656	-	2 140	-	316	847	-	904	-	470
2002										
Jan	650	-	2 265	-	362	995	-	813	-	515
Feb	664	-	2 196	-	335	1 024	-	768	-	431
Mar	743	-	2 558	-	332	1 150	-	874	-	505
Apr	704	-	2 353	-	334	1 132	-	850	-	373
May	596	-	2 484	-	325	1 162	-	807	-	292
Jun	670	-	2 510	-	326	1 082	-	826	-	361
Jul	629	-	2 619	-	357	1 130	-	830	-	474
Aug	711	-	2 548	-	353	1 125	-	774	-	462
Sep	698	-	-	-	-	-	-	-	-	-

(1) Einschliesslich Spiegeleisen und kohlenstoffreiches Ferromangan auch aus Elektro-Roheisenöfen, jedoch ohne sonstige Ferrolegierungen und ohne umgeschmolzenes Roheisen

(1) Net production (excluding remelted pig-iron), including spiegel and high-carbon ferro-manganese from the blast furnace and electric smelting furnaces, without other ferro-alloys

## 1.2.

### Rohstahlerzeugung

### Crude steel production

	B	DK	D	EL	E	F	IRL	I	L	NL
1999	10 931	730	42 061	951	14 888	20 225	337	24 701	2 600	6 075
2000	11 637	800	46 376	1 088	15 840	21 001	359	26 475	2 571	5 666
2001	10 763	751	44 775	1 281	16 500	19 431	150	26 483	2 725	6 037
2001										
Jul	898	19	3 549	111	1 154	1 731	-	2 126	235	529
Aug	923	72	3 665	57	1 321	1 337	-	1 401	153	523
Sep	940	69	3 749	135	1 493	1 564	-	2 279	217	516
Oct	826	65	3 899	145	1 532	1 604	-	2 383	260	481
Nov	788	64	3 707	152	1 337	1 550	-	2 166	233	528
Dec	818	42	3 141	110	1 069	1 255	-	1 931	218	529
2002										
Jan	897	66	3 413	132	1 280	1 500	-	2 138	221	585
Feb	900	50	3 494	136	1 188	1 599	-	2 160	233	482
Mar	1 039	59	3 987	177	1 491	1 809	-	2 349	242	576
Apr	1 039	63	3 738	170	1 515	1 765	-	2 227	226	430
May	820	72	3 876	157	1 495	1 822	-	2 365	244	340
Jun	967	63	3 893	186	1 474	1 762	-	2 230	236	426
Jul	929	19	3 842	172	1 129	1 815	-	2 293	246	540
Aug	1 033	-	3 786	97	1 351	1 511	-	1 315	171	510
Sep	1 015	-	-	-	-	-	-	-	-	-

(1) Blöcke, Strangguss und Flüssigstahl, einschliesslich Erzeugung von Flüssigstahl für Stahlguss der unabhängigen Stahlgießereien.

(2) Auf den Kalendermonat bzw. das Kalenderjahr umgerechnet.

(3) Einschliesslich Erzeugung der unabhängigen Stahlgießereien, die nicht vom American Iron and Steel Institute erfasst werden.

(1) Ingots, continuously cast products and liquid steel for castings, including production of liquid steel for casting in independent foundries.

(2) Adjusted to calendar months and years.

(3) Including production of independent steel foundries not surveyed by the American Iron and Steel Institute.

## 1.1.

### Production de fonte brute

(1000 t)

A	P	FIN	S	UK	EU-15	EUR-12	US	JP	CN	
3 913	389	2 950	3 212	12 012	92 386	77 162	46 389	74 521	125 044	1999
4 318	380	2 971	3 146	10 989	94 996	80 862	47 709	81 071	130 534	2000
4 375	82	2 813	3 614	9 861	89 714	76 239	42 104	78 835	144 114	2001
										2001
369	-	244	199	795	7 323	6 329	3 673	6 958	12 573	Jul
325	-	245	245	784	7 314	6 285	3 738	6 908	12 311	Aug
330	-	236	305	793	7 244	6 146	3 556	6 549	12 106	Sep
370	-	246	332	809	7 324	6 183	3 481	6 387	12 411	Oct
379	-	239	322	663	7 066	6 081	2 905	6 261	12 478	Nov
321	-	254	324	666	6 897	5 907	2 654	6 550	12 835	Dec
										2002
397	-	252	330	717	7 296	6 249	3 169	6 743	12 928	Jan
381	-	231	299	681	7 009	6 030	3 001	6 043	12 622	Feb
399	-	251	324	726	7 861	6 812	3 280	6 609	13 703	Mar
396	-	249	325	719	7 436	6 392	3 157	6 563	13 654	Apr
425	-	255	425	759	7 532	6 347	3 251	6 970	14 236	May
385	-	233	287	642	7 322	6 393	3 277	6 709	14 144	Jun
385	-	151	211	726	7 513	6 575	3 496	6 906	14 201	Jul
362	-	193	266	758	7 741	6 528	3 580	7 010	14 200	Aug
	-									Sep

(1) Production nette (sans fonte repassée), y compris fonte spiegel et ferromanganèse carburé au haut fourneau et au four électrique à fonte, mais sans autres ferro-alliages

## 1.2.

### Production d'acier brut

(1000 t)

A	P	FIN	S	UK (2)	EU-15	EUR-12	US (3)	JP	CN	
5 211	1 044	3 934	4 985	16 407	155 081	132 960	96 154	94 195	123 643	1999
5 723	1 088	4 091	5 190	15 305	163 211	141 916	100 711	106 444	126 317	2000
5 887	728	3 927	5 450	13 610	158 498	138 687	89 710	102 867	142 544	2001
										2001
500	60	326	234	1 089	12 562	11 220	7 674	8 671	11 934	Jul
435	58	328	400	1 032	11 706	10 202	7 734	8 594	11 887	Aug
448	58	331	498	1 129	13 425	11 729	7 496	8 561	11 896	Sep
510	62	347	509	1 092	13 714	12 048	7 371	8 409	12 668	Oct
517	60	334	475	976	12 888	11 373	6 555	8 120	12 872	Nov
413	57	345	438	893	11 260	9 887	6 073	8 279	14 351	Dec
										2002
526	62	352	484	991	12 648	11 107	7 303	8 482	13 678	Jan
508	57	324	483	958	12 571	11 080	6 902	7 867	13 089	Feb
537	61	355	495	1 067	14 244	12 623	7 494	8 707	14 574	Mar
523	60	359	509	1 073	13 698	12 053	7 451	8 756	14 323	Apr
561	58	366	518	1 067	13 763	12 106	7 621	9 390	15 122	May
515	52	321	462	909	13 497	12 063	7 634	9 141	14 859	Jun
528		218	258	958	13 036	11 802	7 721	8 977	15 190	Jul
467		263	431		12 177	10 561	8 040	9 248	15 200	Aug
										Sep

(1) Lingots, coulée continue et acier liquide pour moulages, y compris la production d'acier liquide pour moulage des fonderies d'acier indépendantes.

(2) Ajusté au mois et à l'année calendaires.

(3) Y compris la production des fonderies d'acier indépendantes non recensées par l'American Iron and Steel Institute.

**Rohstahlerzeugung ausgewählter Erzeugerländer**  
**Crude steel production of selected producer countries**  
**Production d'acier brut de certains pays producteurs**

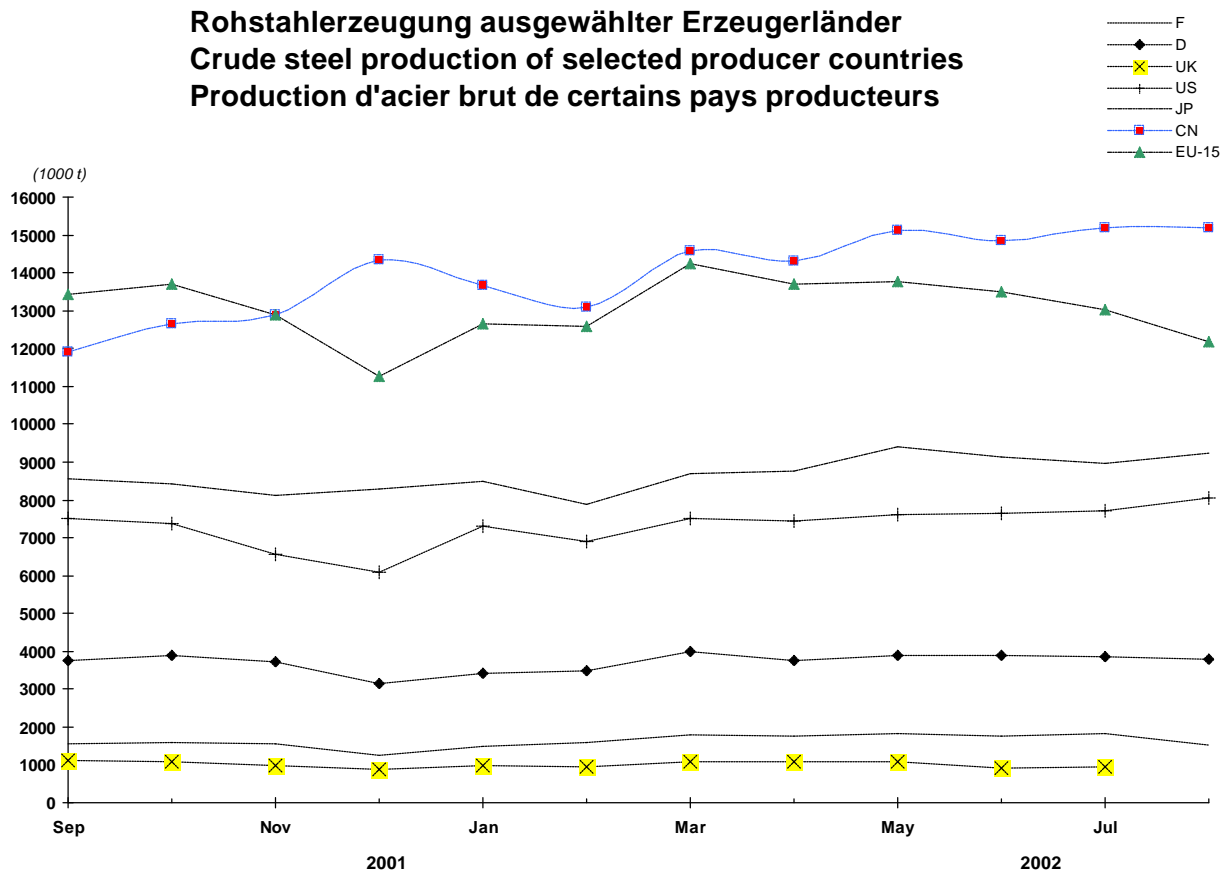

**Changes in crude steel production**  
**Variation der Rohstahlerzeugung**  
**Variation de la production d'acier brut**

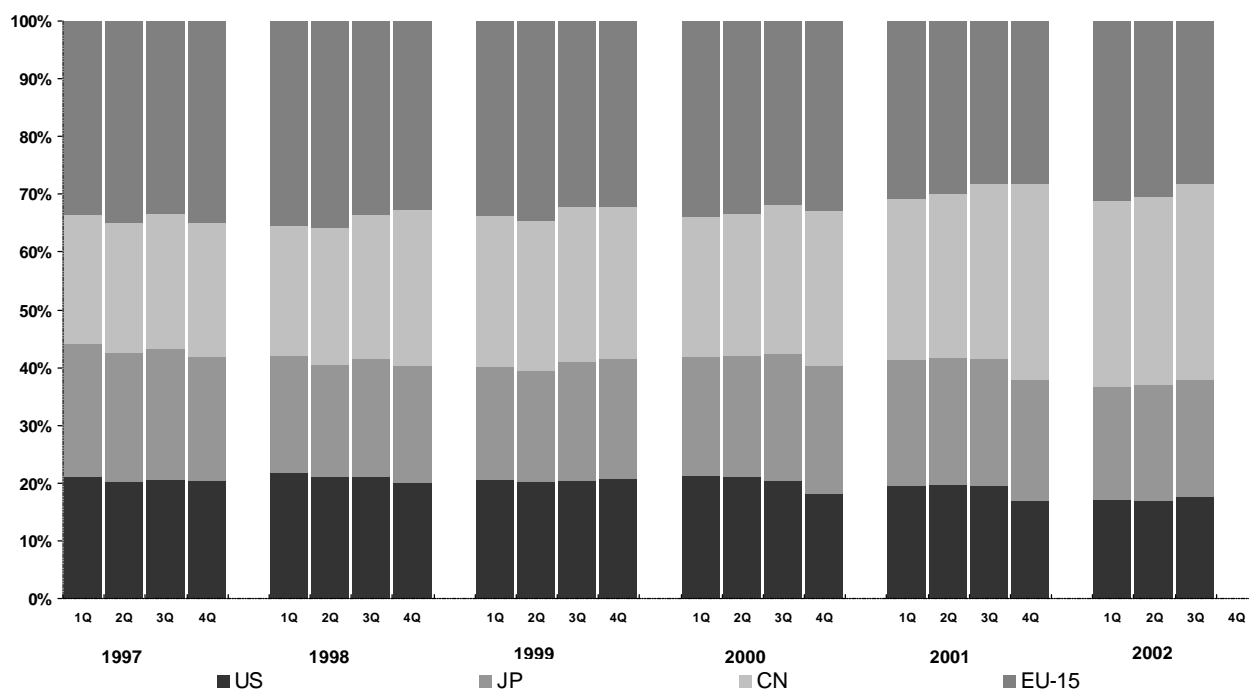

**1.3 Erzeugung nach Stahl Qualität (EU)**  
**Production by steel quality (EU)**  
**Production par qualité d'acier (UE)**

(1000 t)

	JAN	FEB	MAR	APR	MAY	JUN	JUL	AUG	SEP	OCT	NOV	DEC	TOTAL
	<b>Legierten Stählen</b>					<b>Alloy steel</b>					<b>Aciers alliés</b>		
1999	2 086	2 045	2 229	2 180	2 227	2 277	1 848	1 727	2 175	2 323	2 332	2 100	25 549
2000	2 336	2 366	2 671	2 512	2 632	2 493	2 058	2 006	2 463	2 618	2 546	2 168	28 868
2001	2 559	2 403	2 766	2 534	2 563	2 423	2 186	1 936	2 425	2 493	2 445	2 057	28 790
2002													
	<b>Unlegierten Stählen</b>					<b>Non-alloy steel</b>					<b>Acier non allié</b>		
1999	10 002	9 805	10 871	10 744	11 393	11 126	10 770	9 961	10 904	11 847	11 143	10 000	128 564
2000	11 282	10 895	11 978	11 245	11 564	11 388	10 972	10 235	10 756	11 701	11 116	10 225	133 356
2001	11 163	10 608	11 801	11 219	11 306	11 109	10 301	9 702	10 924	11 144	10 371	9 142	128 790
2002													

(1) B-NL-L-P

DK, IRL, EL: keine Erzeugung

(2) Ohne die Erzeugung der unabhängigen  
Stahlgiessereien.

(1) B-NL-L-P

DK, IRL, EL: no production

(2) Excluding the production of independant  
steel foundries.

(1) B-NL-L-P

DK, IRL, EL: pas de production

(2) Sans la production des fonderies d'acier  
indépendantes.

## 1.4.

### Erzeugung von warmgewalzten Stahlerzeugnissen (EU)

### Production of hot rolled steel products (EU)

	Flacherzeugnisse Flat products Produits plats					Langerzeugnisse Long products Produits longs			
	Warmbreitband (1)	Bandstahl	Warmblech (2)	Quartblech u.ä. Verfahren	Breitflach- stahl	Insgesamt (1 - 5)	Walzdraht (3)	Betonstahl in Stäben (4)	Andere Stäbe und Flachstahl (4)
	Hot rolled wide strip (1)	Narrow strip	Plate and sheet (2)	Plate and sheet rolled in other mills	Wide flats	Total (1 to 5)	Rods (3)	Concrete reinforcement bars (4)	Other bars and flats (4)
	Larges bandes (1)	Feuillards	Tôles (2)	Tôles laminées sur autres trains	Larges plats	Total (1 à 5)	Fil machine (3)	Ronds à béton (4)	Plats et autres barres pleines (4)
	1	2	3	4	5	6	7	8	9
1999	76 318	1 165		9 050	468	87 135	18 604	11 962	9 241
2000	79 116	1 279		9 280	460	90 269	19 504	12 578	10 229
2001	74 221	1 183		9 462	425	85 440	18 447	13 716	9 576
2001									
Jul	6 197	101		651	28	6 988	1 290	1 085	751
Aug	5 436	55		593	19	6 112	1 073	1 009	419
Sep	5 885	86		785	21	6 787	1 638	1 248	866
Oct	6 422	91		887	49	7 467	1 752	1 262	889
Nov	6 204	97		801	23	7 143	1 681	1 167	781
Dec	4 948	52		690	19	5 720	1 209	918	531
2002									
Jan									
Feb									
Mar									
Apr									
May									
Jun									
Jul									
Aug									
Sep									

(1) Bruttoerzeugung  
(2) Auf Breitbandstraßen gewalzt  
(3) Bruttoerzeugung, einschliesslich gerippter Walzdraht und einschliesslich der später abgelängten Erzeugung  
(4) Nur Stabstahlerzeugung ohne Streckdraht.

(1) Gross production  
(2) Rolled in lengths in wide strip mills  
(3) Gross production, including deformed rod and rod subsequently straightened and cut into lengths.  
(4) Production of bar mills only, excluding rod subsequently straightened and cut into lengths.

## Production de produits d'acier laminés à chaud (UE)

*(1000 t)*

Langerzeugnisse Long products Produits longs							Insgesamt (6 + 16)	
Winkel-, T-, Wulstflach-, Spezialprofile, U-, I-, und H- Profile <80mm	H - Träger (Breitflansch- träger)	Andere Träger und Grubenausbau- profile	Spundwand- erzeugnisse	Oberbau- schienen	Oberbau- zubehör, warmgewalzt	Insgesamt (7 - 15)	Insgesamt (6 + 16)	
Angles, tees, bulb flats, light and special sections	H - sections (wide flanged beams)	Other heavy sections and sections for mining frames	Sheet piling	Rails	Hot rolled rail accessories	Total (7 to 15)	General total (6 + 16)	
Profilés (y compris profilés spéciaux)	Poutrelles H à ailes parallèles	Autres poutrelles et profilés pour cadres de mines	Palplanches	Rails		Total (7 à 15)	Total général (6 + 16)	
10	11	12	13	14	15	16		
3 168	4 022	4 442	704	1 397	96	53 636	140 771	1999
3 346	4 153	4 608	789	1 275	75	56 556	146 825	2000
3 313	3 809	4 369	792	1 620	90	55 732	141 172	2001
								2001
274	276	318	57	119	10	4 180	11 168	Jul
136	243	256	57	103	4	3 299	9 411	Aug
295	339	398	76	126	9	4 993	11 780	Sep
289	376	420	71	153	9	5 220	12 687	Oct
327	315	405	65	157	11	4 909	12 051	Nov
217	241	312	38	117	7	3 590	9 311	Dec
								2002
								Jan
								Feb
								Mar
								Apr
								May
								Jun
								Jul
								Aug
								Sep

(1) Production totale brute

(2) Laminées sur trains à larges bandes

(3) Production totale brute, y compris fil crenelé et fil redressé dans l'usine.

(4) Production des trains à barres exclusivement (non compris le fil redressé).

**Erzeugung von warmgewalzten Stahlerzeugnissen (EU)**  
**Production of hot rolled steel products (EU)**  
**Production de produits laminés à chaud (UE)**

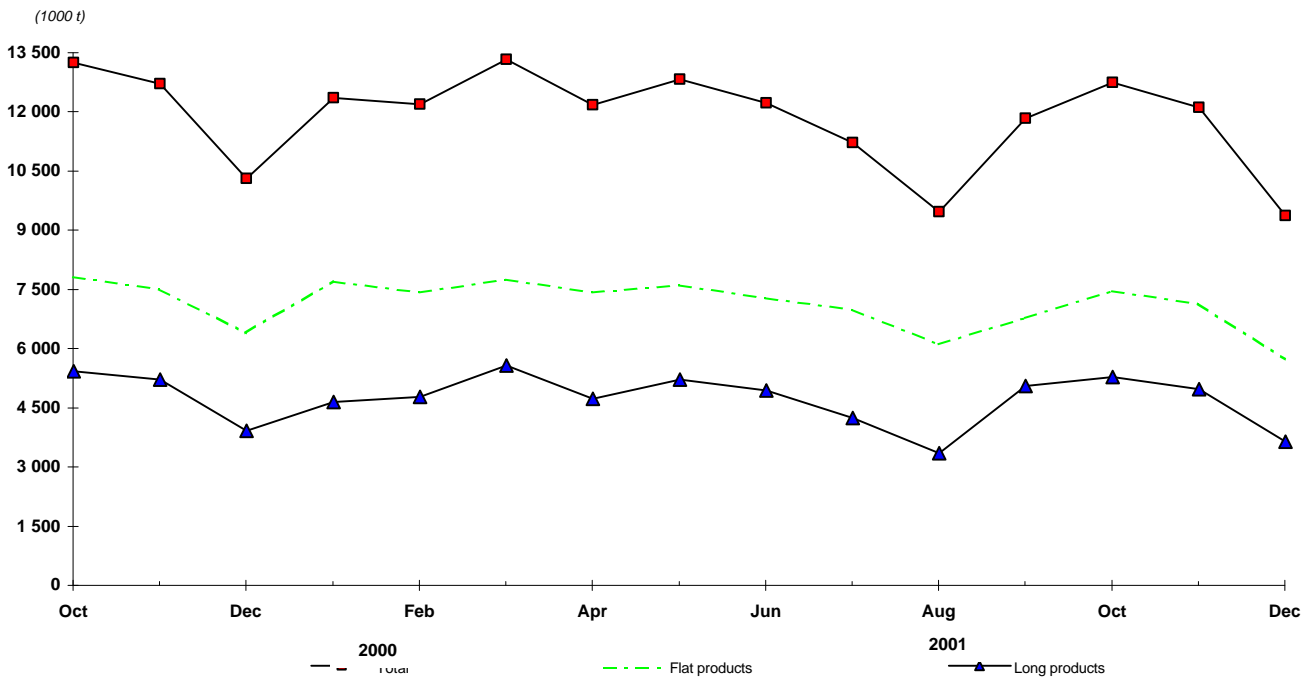

**Ausgewählte Produkte (EU)**  
**Selected product (EU)**  
**Produits sélectionnés (EU)**

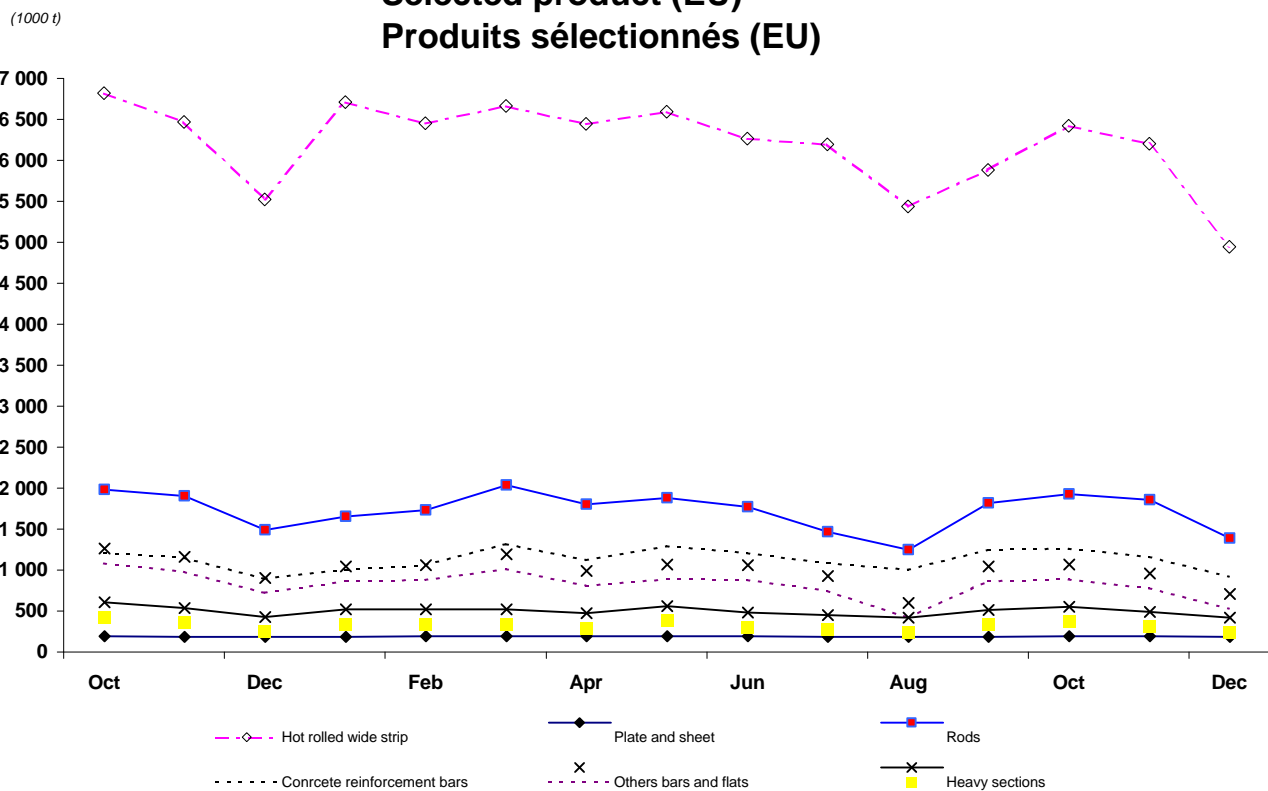

**1.5. Erzeugung von Strangguss**  
**Production of continuously cast products**  
**Production de produits de coulée continue**



(1000 t)

	EU-15	EUR-12	B	DK	D	EL	E	F	IRL	I	L	NL	A	P	FIN	S	UK	
	<b>Erzeugnisse der Stranggussanlagen</b>			<b>Continuously cast products</b>						<b>Produits de coulée continue</b>								
1999	149 461	128 666	10 907	730	40 517	951	14 380	19 278	337	23 860	2 524	5 947	5 019	1 012	3 934	4 370	15 695	
2000	157 044	137 099	11 613	800	44 669	1 088	15 277	19 904	359	25 537	2 508	5 507	5 491	1 055	4 091	4 544	14 602	
2001	152 473	133 799	10 739	751	43 011	1 269	15 925	18 382	150	25 482	2 651	5 902	5 658	705	3 927	4 880	13 043	
2001																		
Jul	12 107	10 812	896	19	3 413	111	1 100	1 639	-	2 043	227	519	480	58	326	233	1 043	
Aug	11 361	9 945	921	72	3 521	57	1 307	1 303	-	1 357	150	517	427	56	328	344	1 000	
Sep	12 905	11 307	938	69	3 603	135	1 445	1 468	-	2 190	210	503	428	56	331	447	1 081	
Oct	13 180	11 605	824	65	3 744	145	1 478	1 507	-	2 288	251	471	489	60	347	462	1 048	
Nov	12 376	10 954	786	64	3 559	139	1 290	1 463	-	2 076	228	523	498	58	334	424	933	
Dec	10 907	9 598	816	42	3 046	110	1 035	1 194	-	1 862	210	524	400	56	345	403	864	
2002																		
Jan	12 184	10 733	895	66	3 288	132	1 232	1 422	-	2 052	219	575	508	60	350	429	956	
Feb	12 078	10 676	898	50	3 355	136	1 139	1 513	-	2 073	228	469	488	55	322	433	919	
Mar	13 736	12 214	1 037	59	3 844	177	1 442	1 720	-	2 262	240	564	516	59	353	442	1 021	
Apr	13 198	11 651	1 037	63	3 591	170	1 465	1 679	-	2 147	226	420	502	58	358	449	1 036	
May	13 271	11 709	818	72	3 739	157	1 444	1 740	-	2 277	240	328	544	58	364	463	1 027	
Jun	13 012	11 659	965	63	3 751	186	1 420	1 675	-	2 148	233	416	495	50	319	412	878	
Jul	12 580	11 385	927	19	3 716	172	1 086	1 725	-	2 200	241	532	508		217	254	922	
Aug	11 778	10 249	1 031	-	3 633		1 300	1 467	-	1 275	168	503	459		261	378	1 040	
Sep			1 013	-					-									



**1.6. Erzeugnisse aus Warmwalzerzeugnissen hergestellt**  
**Products obtained from hot rolled products**  
**Produits obtenus par transformation de produits à chaud**



(1000 t)

	EU-15	EUR-12	B	DK	D	EL	E	F	IRL	I	L	NL	A	P	FIN	S	UK	
	Bandstahl aus Warmbreitband gespalten				Hot rolled slit wide strip						Feuillards obtenus par refendage de larges bandes							
1999	2 112	1 945	5	-	788	1	56	207	-	-	-	223	387	-	278	85	82	
2000	2 085	1 891	3	-	821	1	14	190	-	-	-	194	372	-	296	118	76	
2001	2 014	1 826	5	-	769	0	8	183	-	9	-	208	363	-	283	122	65	
2001																		
Jul	130	121	1	-	50	-	0	17	-	-	-	12	32	-	8	5	5	
Aug	156	142	0	-	54	-	0	9	-	-	-	17	32	-	28	9	6	
Sep	187	171	0	-	76	-	0	14	-	-	-	16	35	-	28	10	6	
Oct	176	160	0	-	73	-	0	15	-	-	-	13	36	-	23	11	5	
Nov	165	151	1	-	66	-	0	13	-	9	-	14	27	-	22	9	4	
Dec	117	105	0	-	48	-	0	10	-	-	-	15	16	-	15	8	4	
2002																		
Jan			-	-	65	-	8	13	-	-	-	18	29	-		10	5	
Feb			0	-	70	-	9	13	-	-	-	19	34	-		10	5	
Mar			1	-	61	-	9	9	-	-	-	11	36	-		9	4	
Apr			0	-	57	-	10	15	-	8	-	15	37	-		11	4	
May			0	-	64	-	8	14	-	10	-	10	37	-		12	5	
Jun			0	-	60	-	8	15	-	8	-	23	34	-		11	3	
Jul			0	-	61	-	-	-	-	-	-	11	-	-		6	-	
Aug												15	-	-		9	-	
Sep																		
	Bandblech aus Warmbreitband abgelängt				Plate and strip cut from hot rolled wide strip						Tôles obtenues par découpage de larges bandes							
1999	2 313	1 746	261	-	753	5	44	205	-	38	-	10	150	-	281	435	133	
2000	2 133	1 498	109	-	629	8	41	155	-	94	-	-	168	-	294	507	129	
2001	1 943	1 367	67	-	571	4	44	151	-	100	-	-	159	-	271	476	100	
2001																		
Jul	151	124	4	-	53	0	5	13	-	10	-	-	15	-	25	21	6	
Aug	155	110	4	-	51	0	2	11	-	9	-	-	15	-	17	38	8	
Sep	157	103	4	-	44	0	3	11	-	2	-	-	14	-	24	48	6	
Oct	179	120	5	-	46	1	5	14	-	9	-	-	14	-	25	48	11	
Nov	154	103	6	-	47	0	2	11	-	1	-	-	14	-	22	42	9	
Dec	108	74	5	-	31	0	3	6	-	6	-	-	5	-	17	31	3	
2002																		
Jan			4	-	42	1	4	9	-	11	-	-	12	-		34	6	
Feb			5	-	46	0	4	9	-	10	-	-	13	-		41	7	
Mar			6	-	53	0	4	0	-	13	-	-	14	-		51	9	
Apr			7	-	51	0	3	15	-	20	-	-	15	-		45	8	
May			7	-	49	1	2	14	-	11	-	-	14	-		51	10	
Jun			6	-	50	0	3	10	-	13	-	-	17	-		45	8	
Jul			6	-	55	-	-	-	-	-	-	-	-	-		25	-	
Aug																40	-	
Sep																		

**1.6. Erzeugnisse aus Warmwalzerzeugnissen hergestellt**  
**Products obtained from hot rolled products**  
**Produits obtenus par transformation de produits à chaud**



(1000 t)

	EU-15	EUR-12	B	DK	D	EL	E	F	IRL	I	L	NL	A	P	FIN	S	UK	
	<b>Elektroblech</b>			<b>Electrical sheet</b>									<b>Tôles magnétiques</b>					
1999	1 569	1 249	51	-	527	-	-	234	-	232	-	-	207	-	-	136	183	
2000	1 778	1 396	51	-	631	-	-	255	-	230	-	-	229	-	-	147	235	
2001	1 674	1 363	49	-	599	-	-	263	-	210	-	-	242	-	-	135	176	
2001																		
Jul	121	104	5	-	49	-	-	22	-	16	-	-	12	-	-	3	15	
Aug	96	75	3	-	43	-	-	7	-	10	-	-	12	-	-	12	9	
Sep	136	112	4	-	46	-	-	21	-	18	-	-	23	-	-	10	14	
Oct	143	116	4	-	50	-	-	22	-	19	-	-	21	-	-	13	13	
Nov	128	105	6	-	45	-	-	22	-	17	-	-	14	-	-	11	12	
Dec	103	87	3	-	39	-	-	20	-	14	-	-	10	-	-	5	11	
2002																		
Jan			3	-	49	-	-	20	-	17	-	-	22	-		9	12	
Feb			3	-	52	-	-	21	-	17	-	-	29	-		11	12	
Mar			6	-	57	-	-	23	-	18	-	-	24	-		12	14	
Apr			5	-	51	-	-	22	-	16	-	-	22	-		9	14	
May			7		53	-	-	23	-	20	-	-	23			12	14	
Jun			-		53	-	-	22	-	20	-	-	21			11	13	
Jul			6		52				-		-	-				4		
Aug									-		-	-				12		
Sep									-		-	-						
	<b>Anderes Blech und Band = 500 mm Breite, kaltgewalzt <sup>(1)</sup></b>			<b>Other cold rolled strip and sheet = 500 mm wide <sup>(1)</sup></b>									<b>Autres tôles à froid d'une largeur = 500 mm <sup>(1)</sup></b>					
1999	42 507	37 534	4 900	-	11 557	401	3 282	7 542	-	4 181	287	2 115	1 640	227	1 402	1 199	3 774	
2000	46 214	41 361	5 410	-	12 773	236	3 778	8 260	-	4 676	326	2 402	1 744	249	1 508	1 223	3 630	
2001	42 630	38 686	5 022	-	12 149	290	3 690	7 226	-	4 132	257	2 410	1 717	236	1 558	1 178	2 766	
2001																		
Jul	3 592	3 315	364	-	1 050	34	328	627	-	392	21	209	140	16	132	40	238	
Aug	3 045	2 792	418	-	1 058	25	286	407	-	126	9	211	140	18	94	75	178	
Sep	3 493	3 175	439	-	1 032	-	316	605	-	273	25	190	145	20	130	108	210	
Oct	3 826	3 495	479	-	1 118	4	256	663	-	425	29	210	147	22	144	118	213	
Nov	3 454	3 120	492	-	1 041	1	167	599	-	307	18	191	155	21	126	117	218	
Dec	2 749	2 508	338	-	848	1	256	356	-	254	13	188	125	19	110	94	146	
2002																		
Jan			563	-	965	-	313	632	-	311	22	200	156	19		114	218	
Feb			405	-	964	-	303	605	-	334	1	206	145	18		102	224	
Mar			489	-	1 047	3	339	654	-	333	15	218	163	23		110	246	
Apr			467	-	1 056	0	300	669	-	274	20	226	159	17		119	244	
May			485		1 068	-	322	686	-	384	19	220	161			109	234	
Jun			226		1 068	-	323	660	-	441	21	206	161			105	230	
Jul			448		1 045				-		21	232				38		
Aug									-			232				97		
Sep									-									

(1) Einschliesslich Feinstblech

(1) Including blackplate

(1) Y compris fer noir

**1.7. Flacherzeugnisse mit Oberflächenveredelung**  
**Coated flat products**  
**Produits plats obtenus par revêtement**



(1000 t)

	EU-15	EUR-12	B	DK	D	EL	E	F	IRL	I	L	NL	A	P	FIN	S	UK
	<b>Verpackungsblech</b>			<b>Tin mill products</b>								<b>Produits pour emballage</b>					
1999	4 490	3 752	224	-	925	55	519	990	-	334	-	628	-	77	-	-	739
2000	4 791	4 049	293	-	950	70	555	1 093	-	350	-	663	-	76	-	-	742
2001	4 432	3 829	253	-	963	66	533	989	-	270	-	679	-	75	-	-	604
2001																	
Jul	394	340	23	-	81	7	44	88	-	25	-	65	-	7	-	-	54
Aug	369	326	16	-	83	4	46	89	-	17	-	66	-	6	-	-	43
Sep	348	308	22	-	85	4	47	77	-	18	-	49	-	5	-	-	40
Oct	345	295	14	-	75	5	44	69	-	21	-	60	-	7	-	-	49
Nov	326	280	14	-	75	5	43	67	-	22	-	49	-	6	-	-	45
Dec	264	231	14	-	69	3	33	31	-	18	-	58	-	6	-	-	33
2002																	
Jan			12	-	80	3	50	76	-	19	-	51	-	8	-	-	47
Feb			17	-	78	5	42	85	-	25	-	56	-	1	-	-	50
Mar			25	-	83	4	46	99	-	26	-	66	-	6	-	-	52
Apr			25	-	82	7	50	98	-	26	-	61	-	4	-	-	53
May			20		81	7	46	98	-	22	-	63	-		-	-	56
Jun			19		79	6	45	101	-	19	-	58	-		-	-	59
Jul			20		79				-		-	63	-		-	-	
Aug									-		-	65	-		-	-	
Sep									-		-		-		-	-	
	<b>Anders metallisch beschichtete Bleche (1)</b>			<b>Other metal coated sheets (1)</b>								<b>Tôles revêtues d'autres métaux (1)</b>					
1999	21 664	19 230	2 856	-	5 945	162	1 453	4 205	-	1 911	768	338	993	118	481	536	1 898
2000	25 029	22 568	3 123	-	6 582	140	1 941	4 604	-	2 771	896	571	1 059	185	696	551	1 910
2001	24 717	22 847	3 573	-	6 409	149	2 043	4 343	-	2 575	838	737	1 122	178	879	531	1 339
2001																	
Jul	2 124	2 014	308	-	565	11	174	386	-	238	77	64	101	16	76	25	85
Aug	1 687	1 545	230	-	555	11	145	202	-	100	66	71	101	10	54	39	102
Sep	2 117	1 962	330	-	565	13	194	379	-	195	62	47	89	15	73	48	107
Oct	2 219	2 051	338	-	581	13	152	402	-	239	80	63	84	17	82	53	114
Nov	2 122	1 973	336	-	577	13	124	393	-	216	68	61	97	17	70	47	102
Dec	1 689	1 575	278	-	453	13	124	257	-	162	57	70	94	16	52	41	74
2002																	
Jan			342	-	527	9	191	367	-	174	66	66	100	21		49	100
Feb			327	-	580	13	183	362	-	207	73	61	93	17		50	106
Mar			348	-	624	13	197	388	-	232	72	68	102	17		43	106
Apr			334	-	634	16	188	392	-	185	78	72	98	20		48	117
May			344		640	14	186	408	-	250	65	72	101			51	121
Jun			316		611	12	183	393	-	314	81	50	96			47	123
Jul			315		638				-		67	70				22	
Aug									-			70				41	
Sep									-								

(1) Einschliesslich Blech als Vormaterial für weitere Oberflächenveredelung

(1) Including sheets for further coating

(1) Y compris les tôles ultérieurement revêtues d'autres matières

## 1.7 Flacherzeugnisse mit Oberflächenveredelung

### Coated flat products

### Produits plats obtenus par revêtement



(1000 t)

	EU-15	EUR-12	B	DK	D	EL	E	F	IRL	I	L	NL	A	P	FIN	S	UK	
	<b>Organisch beschichtete Bleche (2)</b>			<b>Organic coated sheets (2)</b>						<b>Tôles revêtues de matières organiques (2)</b>								
1999	3 750	3 007	289	-	645	-	145	968	-	511	-	129	133	-	187	177	567	
2000	4 372	3 586	329	-	830	-	147	1 148	-	581	-	145	180	-	225	204	583	
2001	4 228	3 591	320	-	895	-	131	1 115	-	554	-	161	183	-	232	208	429	
2001																		
Jul	361	316	24	-	76	-	14	102	-	46	-	15	15	-	24	9	36	
Aug	307	252	23	-	83	-	7	71	-	19	-	15	15	-	20	18	36	
Sep	368	315	31	-	85	-	13	88	-	52	-	14	14	-	18	17	36	
Oct	397	341	31	-	88	-	14	105	-	54	-	16	16	-	17	17	38	
Nov	352	299	27	-	82	-	-	99	-	51	-	14	16	-	10	16	37	
Dec	273	238	21	-	59	-	13	67	-	37	-	9	18	-	14	12	24	
2002																		
Jan			33	-	68	-	19	91	-	50	-	16	14	-		21	34	
Feb			32	-	66	-	16	99	-	50	-	11	15	-		16	31	
Mar			33	-	76	-	19	111	-	51	-	15	17	-		20	34	
Apr			28	-	64	-	19	109	-	49	-	15	15	-		21	34	
May			34		79	-	21	105	-	55	-	16	19			19	37	
Jun			29		82	-	17	110	-	50	-	15	16			17	37	
Jul			23		67				-		-	16				14		
Aug									-			16				19		
Sep									-									

(2) Einschl. auf metallisch veredeltem Vormaterial

(2) Including sheets previously coated

(2) Y compris tôles antérieurement revêtues de métal

**1.8. Erzeugung vor Stahlrohren (\*)**  
**Production of steel tube (\*)**  
**Production de tubes d'acier (\*)**

(1000 t)

	EU-15	B	DK	D	EL	E	F	IRL	I	L	NL	A	P	FIN	S	UK	
	<b>Stahlrohre</b>							<b>Steel tubes</b>					<b>Tubes d'acier</b>				
1997	13225	116		3765	208	974	1576		3465	120	405	501		386	245	1313	
1998	13432	160		3844	218	1037	1586		3505	94	428	419		404	243	1282	
1999	12423	216		3129	207	1130	1338		3435	105	484	431		376	219	1143	
2000	12780	209		3130	240	1229	1453		3464	88	463	580		434	249	1015	
2001	13485	209		3491	488	1217	1630		3414	75	425	582		426	211	1091	
2001 I	3624	60		901	130	348	441		952	22	115	152		100	59	288	
2001 II	3537	54		896	77	340	453		910	19	115	157		129	57	275	
2001 III	2891	49		843	140	243	331		597	17	95	136		99	42	243	
2001 IV	3434	47		852	152	286	405		956	18	100	137		98	53	284	
2002 I	3420	55		817	138	363	414		865	13	122	137		112	52	277	
	<b>Nahtlose Rohre</b>							<b>Seamless tubes</b>					<b>Tubes sans soudure</b>				
1997	3654	-		1537	-	247	653		760	-	17	229		-	134	94	
1998	3665	-		1463	-	263	736		780	-	16	196		-	138	88	
1999	2738	-		1077	-	232	470		600	-	-	168		-	115	76	
2000	3430	-		1271	-	262	629		734	-	15	320		-	136	63	
2001	3673	-		1440	-	239	681		779	-	14	365		-	102	68	
2001 I	1006	-		389	-	74	181		221	-	4	95		-	31	16	
2001 II	957	-		360	-	64	181		210	-	4	98		-	27	18	
2001 III	803	-		350	-	45	139		150	-	3	81		-	22	16	
2001 IV	907	-		342	-	57	179		198	-	3	91		-	23	17	
2002 I	834	-		295	-	67	161		186	-	2	82		-	25	17	
	<b>Geschweisste Rohre</b>							<b>Welded tubes</b>					<b>Tubes soudés</b>				
1997	9571	116		2228	208	727	924		2705	120	405	271		386	111	1219	
1998	9767	160		2381	218	775	850		2725	94	428	223		404	105	1194	
1999	9685	216		2052	207	898	868		2835	105	484	263		376	104	1067	
2000	9363	209		1860	240	966	824		2730	88	463	260		434	113	952	
2001	9812	209		2051	489	978	949		2636	75	425	217		426	109	1023	
2001 I	2618	60		513	130	275	260		731	22	115	57		100	28	272	
2001 II	2580	54		536	77	277	272		700	19	115	59		129	30	257	
2001 III	2087	49		493	140	197	192		447	17	95	55		99	20	227	
2001 IV	2527	47		510	142	230	225		758	18	100	46		98	30	267	
2002 I	2587	55		522	138	296	252		679	13	122	76		112	27	260	

(1) Ohne Stahlgießereien / Excluding steel foundries / Fonderie d'acier non comprises

(\*) Quelle: Stahlrohrverband / Source: Steel Tube Association / Source: Fédération des tubes d'acier.

**1.9. Werkslieferungen (EU) an unlegiertem Stahl nach Mitgliedstaaten**  
**Works deliveries (EU) of non-alloy steel by member state**  
**Livraisons d'acier non-alliés des usines (UE) par Pays Membre**



(1000 t)

	EU-15	B	DK	D	EL	E	F	IRL	I	L	NL	A	P	FIN	S	UK
	<b>Blöcke, Halbzeug, Flach- &amp; Langerzeugnisse <sup>(2)</sup></b>				<b>Ingots, semis, flat and long products <sup>(2)</sup></b>					<b>Lingots, demi-produits produits plats &amp; longs <sup>(2)</sup></b>						
1999	109 867	4 035	1 125	27 211	2 040	14 577	13 748	416	22 713	574	4 157	2 122	2 633	1 537	2 153	10 826
2000	114 570	4 462	1 183	27 978	2 428	14 588	14 036	449	24 973	522	4 093	2 490	2 773	1 804	2 271	10 521
2001	109 848	4 128	1 092	26 544	2 521	15 243	13 293	426	23 826	452	4 008	2 420	2 507	1 586	2 088	9 715
2001																
Jul	8 792	247	70	2 137	210	1 304	1 063	37	1 988	41	308	207	200	119	69	791
Aug	6 923	345	99	2 136	164	933	619	32	940	23	270	168	178	134	178	705
Sep	9 458	360	99	2 300	209	1 249	1 171	37	2 061	37	355	226	199	134	197	827
Oct	9 966	367	100	2 403	251	1 334	1 190	45	2 168	49	366	234	243	138	212	866
Nov	9 168	342	91	2 200	232	1 277	1 129	44	1 976	42	322	217	202	48	178	868
Dec	6 304	246	71	1 294	165	937	723	29	1 395	27	234	147	192	80	130	635
2002																
Jan																
Feb																
Mar																
Apr																
May																
Jun																
Jul																
Aug																
Sep																

(1) Einschliesslich Inlandslieferungen / Including home market deliveries / Y compris livraisons sur le marché national

(2) Ohne Material zum Weiterauswalzen / Excluding products for re-rolling / Non compris produits pour relaminage

**1.10. Werkslieferungen (EU) an legiertem Stahl nach Mitgliedstaaten**  
**Works deliveries (EU) of alloy steel by member state**  
**Livraisons d'acier alliés des usines (UE) par Pays Membre**



(1000 t)

	EU-15	B	DK	D	EL	E	F	IRL	I	L	NL	A	P	FIN	S	UK
	<b>Blöcke, Halbzeug, Flach- &amp; Langerzeugnisse <sup>(2)</sup></b>				<b>Ingots, semis, flat and long products <sup>(2)</sup></b>					<b>Lingots, demi-produits produits plats &amp; longs <sup>(2)</sup></b>						
1999	18 749	281	165	6 866	37	1 163	2 084	23	4 658	31	285	716	123	286	971	1 058
2000	20 721	343	156	7 750	37	1 301	2 435	25	4 722	27	328	824	128	306	1 134	1 204
2001	20 642	353	154	7 746	37	1 256	2 404	22	4 671	26	353	901	117	289	1 063	1 251
2001																
Jul	1 619	30	11	620	2	113	199	2	356	3	28	80	10	19	36	112
Aug	1 120	25	14	537	2	39	101	1	133	3	23	53	4	22	84	78
Sep	1 703	29	12	619	3	104	204	1	396	2	28	67	9	24	93	112
Oct	1 864	28	11	679	3	121	221	2	413	2	36	89	12	30	101	115
Nov	1 773	31	11	675	2	113	196	2	382	2	31	78	10	23	95	121
Dec	1 208	19	11	439	4	75	129	2	295	2	23	43	7	15	65	81
2002																
Jan																
Feb																
Mar																
Apr																
May																
Jun																
Jul																
Aug																
Sep																

(1) Einschliesslich Inlandslieferungen / Including home market deliveries / Y compris livraisons sur le marché national

(2) Ohne Material zum Weiterauswalzen / Excluding products for re-rolling / Non compris produits pour relaminage

# 2

**Handel**

**Trade**

**Commerce**

## 2.1. Aussenhandel nach Mitgliedstaaten

### Foreign trade by member countries

### Commerce extérieur par Pays Membre

### EU-15

(1000 t)

	Bezüge aus der EU Receipts from the EU Réceptions de la UE					Einfuhr aus Drittländern Imports from third countries Importations en provenance des pays tiers					Lieferungen in die EU Deliveries to the EU Livraisons vers la UE					Ausfuhr nach Drittländern Exports to third countries Exportations vers les pays tiers				
	2001				2002	2001				2002	2001				2002	2001				2002
	I	II	III	IV	I	I	II	III	IV	I	I	II	III	IV	I	I	II	III	IV	I
1	148	135	157	145	145	833	782	613	716	712	135	147	99	196	69	12	22	12	12	18
2	54	46	43	35	41	15	17	17	16	13	63	45	51	46	93	5	13	15	8	14
3	1 325	1 286	1 027	1 094	1 214	521	537	316	406	396	1 139	1 078	817	928	976	217	277	277	355	209
4	405	320	356	435	448	865	971	821	481	663	462	403	514	311	401	103	78	210	87	126
5	63	102	88	117	114	37	36	22	28	24	154	125	91	108	108	15	21	11	9	12
6	20	37	30	51	34	0	-	-	0	0	22	42	33	27	26	0	0	0	0	0
7	1 868	1 792	1 544	1 733	1 851	1 438	1 562	1 176	931	1 096	1 839	1 694	1 507	1 420	1 603	340	389	513	460	362
8	3 174	3 345	2 767	2 849	2 976	1 218	1 590	1 208	1 107	1 082	3 866	3 835	3 401	3 071	3 588	535	571	572	752	545
9	96	108	59	97	81	23	32	31	33	23	143	137	116	110	100	69	69	62	76	78
10	7	7	4	16	3	3	5	5	3	3	3	4	2	5	2	1	2	1	5	1
11	1 447	1 407	1 132	1 177	1 184	504	462	348	403	441	1 536	1 627	1 248	1 394	1 350	353	325	367	379	441
12	1 422	1 558	1 277	1 217	1 225	515	627	617	619	566	1 493	1 549	1 294	1 286	1 410	455	422	357	391	367
13	110	121	99	110	83	29	19	23	22	21	103	124	112	97	90	85	78	66	73	54
14	1 028	1 022	888	973	960	246	229	172	184	239	1 122	1 034	904	996	1 004	386	374	330	373	340
15	348	317	278	269	279	61	53	68	64	67	368	338	292	293	332	140	117	116	111	103
16	334	302	281	312	297	92	134	159	229	142	379	360	362	326	364	131	111	106	102	101
17	83	84	72	71	72	39	40	34	50	37	89	63	59	58	66	12	12	13	15	9
18	213	213	172	185	165	59	66	61	70	60	205	203	149	169	180	91	75	76	80	84
19	1 416	1 419	1 269	1 370	1 364	552	666	550	509	500	1 550	1 617	1 339	1 470	1 575	591	602	557	528	503
20	2 471	1 971	1 725	1 830	1 871	775	706	496	422	445	2 241	2 065	1 704	1 738		602	568	634	631	597
21	375	486	446	353	324	107	109	116	101	107	534	503	472	371	443	204	197	213	175	165
22	3 154	3 159	2 742	3 017	3 160	478	488	331	276	367	3 725	3 447	3 082	3 176	3 516	860	869	915	833	845
23	17 547	17 311	14 756	15 579	15 896	6 139	6 787	5 396	5 024	5 196	19 197	18 598	16 042	15 980	17 608	4 855	4 780	4 900	4 983	4 597
24	629	658	581	550	558	272	276	223	210	199	771	784	611	597	626	273	281	252	257	232
25	193	198	168	188	168	116	102	106	105	120	137	219	134	143	152	86	69	54	72	62
26	371	382	335	346	357	134	152	128	134	146	373	386	315	317	346	148	154	125	144	139
27	1 495	1 508	1 308	1 420	1 429	592	620	609	541	560	1 839	1 689	1 436	1 532	1 776	926	1 235	1 062	1 289	1 082
28	20 235	20 058	17 148	18 083	18 409	7 253	7 937	6 461	6 013	6 222	22 316	21 677	18 538	18 568	20 508	6 288	6 519	6 392	6 746	6 111
29	3	7	10	4	4	0	2	0	3	1	5	3	4	3	6	2	1	5	3	2
30	5 885	8 491	7 068	7 225	7 014	30 603	31 851	27 490	26 758	27 647	5 425	10 437	10 515	9 591	7 117	678	1 128	822	804	1 474
31	5 229	5 112	4 804	5 269	4 322	1 828	2 032	1 837	1 673	1 652	4 649	4 471	4 399	3 974	4 248	1 644	1 645	1 557	1 825	1 909

Siehe Zeilenbezeichnung S.76 / See line labels p.76 / Voir libellés des lignes p.76



**Zeilenbezeichnung der Tabellen 2.1**

**Line labels for tables 2.1**

**Libellés des lignes des tableaux 2.1**

1		Roheisen und Ferrolegierungen EGKS		Pig-iron and ferro-alloys ECSC		Fontes et ferro-alliages CECA	1
2	<b>EGKS-Erzeugnisse</b>	Rohblöcke und Rohluppen	<b>ECSC products</b>	Ingots and puddled bars	<b>Produits CECA</b>	Lingots et massiaux	2
3		Vorgew. Blöcke und Knüppel		Blooms and billets		Blooms et billettes	3
4		Brammen, Platinen		Slabs and sheet bars		Brames et largets	4
5		Rundes Halbzeug		Semis (cross section)		Demi-produits ronds	5
6		Profiliertes Halbzeug		Blanks for sections		Ebauches pour profilés	6
7		Summe 2-6		Total 2-6		Total 2-6	7
8		Warmbreitband in Rollen		Coils for re-rolling		Ebauches en rouleaux pour tôles (coils)	8
9		Neue Schienen		New rails		Rails neufs	9
10		Schwellen, Unterlagsplatten, Laschen		Sleepers, soleplates, fish plates		Traverses., selles, éclisses	10
11		Walzdraht		Wire rod		Fil machine	11
12		Stabstahl		Bars		Barres	12
13		Stahlpundwände		Sheet piling		Palpanches	13
14		Profile von 80 mm oder mehr		Sections of 80 mm or more		Profilés de 80 mm et plus	14
15		Sonstige Profile		Other sections		Autres profilés	15
16		Bandstahl		Hot-rolled strip and hoop		Feuillards à chaud	16
17		Breitflachstahl		Universal plates		Larges plats	17
18		Elektrobleche		Electric sheets		Tôles magnétiques	18
19		Bleche (nicht überzogen) >= 3 mm		Plate and sheet not coated >= 3 mm		Tôles non revêtues >= 3 mm	19
20		Bleche (nicht überzogen) < 3 mm		Plat and sheet not coated < 3 mm		Tôles non revêtues < 3 mm	20
21		Weissblech und sonstige verz. Bleche		Tinplate and other tinned sheets		Fer-blanc et tôles étamées	21
22		Sonstige überz. Bleche & platt. Bleche		Other coated plates, clad plates & sheets		Autres tôles revêtues et tôles plaquées	22
23		Summe 7-22		Total 7-22		Total 7-22	23
24		<b>Nicht-EGKS-Erzeugnisse</b>		Kaltprodukte (ohne Zeile 26) (1)		<b>Non-ECSC products</b>	Cold products (excl. line 26) (1)
25	Geschmiedete Erzeugnisse u.a. (2)		Forged products and others (2)	Produits forgés et autres (2)	25		
26	Kaltgezogener Draht		Cold drawn wire	Fils tréfilés	26		
27	Röhren u. Verbindungsstücke aus Stahl		Steel tubes, pipes and fittings	Tubes et raccords d'acier	27		
28	Summe 23+24+25+26+27		Total 23+24+25+26+27	Total 23+24+25+26+27	28		
29		Gebrauchte Schienen		Used rails		Rails usagés	29
30		Eisenerz		Iron ore		Minéral de fer	30
31		Schrott		Scrap		Ferrailles	31

(1) Kalt hergestellte oder kalt fertiggestellte Erzeugnisse (ohne kaltgezogenen Draht): Kaltband, Kaltprofile, Blankstahl, kaltverformte und kaltbearbeitete Bleche und Bänder.

(2) Geschmiedete Stäbe, geschmiedetes Halbzeug, Schmiedehalbzeug und andere Erzeugnisse in den Formen der Vertragserzeugnisse

(1) Products obtained or finished by cold working (exc. drawn wire): cold reduced strip, cold-rolled sections, shapes drawn bars, sheet and strip otherwise fabricated or worked.

(2) Forged bars, semi-finished forgings, pieces roughly shaped by forging, other products in the form of products falling under the Treaty

(1) Produits obtenus ou parachevés à froid (sans feuillards à froid, profilés à froid, barres feuillards façonnées à froid.

(2) Barres forgées, demi-produits forgés, forges et autres produits se présentant sous de produits du traité.

**2.2. Aussenhandel an Stahl nach Herkunft und Bestimmung (EU)**  
**Foreign trade in steel by origin and destination (EU)**  
**Commerce extérieur d'acier par provenance et destination (UE)**

	Blöcke und Halbzeug Ingots and semis Lingots et demi-produits					Warmbreitband in Rollen Hot rolled wide strip in coils Larges bandes à chaud					Walzstahlfertigerzeugnisse Finished products Produits finis					Flacherzeugnisse Flat products Produits plats					Stahl (EGKS) Steel (ECSC) Acier (CECA)				
	2001				2002	2001				2002	2001				2002	2001				2002	2001				2002
	I	II	III	IV	I	I	II	III	IV	I	I	II	III	IV	I	I	II	III	IV	I	I	II	III	IV	I
	Einfuhr / Imports / Importations																								
EU-15	1 868	1 792	1 544	1 733	1 851	3 174	3 345	2 767	2 849	2 976	12 506	12 174	10 444	10 998	11 068	8 047	7 634	6 708	7 139	7 253	17 547	17 311	14 756	15 579	15 896
Drittländer Third countries Pays tiers	1 438	1 562	1 176	931	1 096	1 218	1 590	1 208	1 107	1 082	3 483	3 635	3 011	2 985	3 018	2 101	2 209	1 747	1 657	1 658	6 139	6 787	5 396	5 024	5 196
Westeuropa Western Europe Europe de l'ouest	193	206	64	140	69	63	137	147	67	73	919	956	815	866	791	377	418	337	256	245	1 175	1 299	1 026	1 073	934
EFTA / AELE	16	17	11	12	27	0	0	0	0	0	324	299	241	309	320	71	76	73	74	77	340	316	253	321	348
Osteuropa Eastern Europe Europe de l'est	853	1 014	788	745	855	506	739	676	592	595	1 565	1 652	1 450	1 398	1 371	929	970	800	842	731	2 923	3 405	2 915	2 735	2 822
Africa	20	28	28	15	15	275	254	157	152	173	199	210	153	146	134	150	150	111	96	92	494	491	338	313	321
America US	365	303	262	29	135	117	86	64	105	112	274	232	185	188	231	219	188	152	153	191	755	621	511	321	478
	0	3	1	1	0	11	2	1	2	4	59	39	38	38	35	46	33	28	32	31	70	44	39	41	39
Asia CN	6	6	32	1	21	203	374	132	153	92	454	511	346	350	471	352	422	294	283	382	663	892	510	504	584
	-	0	7	0	0	93	49	11	28	57	14	28	26	26	39	14	28	26	21	39	108	77	44	53	97
JP	6	6	25	1	20	1	2	3	22	2	41	46	38	30	40	23	30	26	23	33	48	54	66	53	62
Oceania	-	4	-	-	1	56	-	32	40	36	68	68	58	32	14	68	55	48	23	12	124	72	90	71	51
	Ausfuhr / Exports / Exportations																								
EU-15	1 839	1 694	1 507	1 420	1 603	3 866	3 835	3 401	3 071	3 588	13 492	13 070	11 134	11 488	12 417	8 724	8 257	7 167	7 307	8 129	19 197	18 598	16 042	15 980	17 608
Drittländer Third countries Pays tiers	340	389	513	460	362	535	571	572	752	545	3 980	3 821	3 815	3 772	3 689	2 491	2 434	2 515	2 364	2 304	4 855	4 780	4 900	4 983	4 597
Westeuropa Western Europe Europe de l'ouest	53	76	31	21	24	124	102	95	77	90	940	888	928	799	851	595	529	591	442	502	1 117	1 066	1 054	898	964
EFTA / AELE	19	44	20	20	19	99	83	76	47	62	538	536	595	477	493	318	289	359	249	277	655	663	691	544	574
Osteuropa Eastern Europe Europe de l'est	12	11	15	7	17	16	23	20	20	21	743	732	785	726	709	529	499	547	503	501	771	767	820	754	747
Africa	74	73	75	155	93	52	39	46	67	15	348	303	278	301	307	192	177	175	154	170	474	416	398	523	416
America US	91	152	208	197	158	242	300	281	464	281	1 030	1 041	1 032	1 148	1 011	518	594	620	679	546	1 364	1 494	1 522	1 810	1 450
	88	132	166	181	141	174	244	213	346	151	642	656	641	679	556	308	366	364	396	255	903	1 031	1 020	1 207	847
Asia CN	110	75	184	80	69	101	105	125	107	128	812	753	668	695	721	576	556	486	501	511	1 023	933	977	881	919
	37	14	20	0	21	16	19	32	32	38	116	109	96	79	90	91	86	75	59	78	170	142	148	111	149
JP	2	3	0	1	2	1	0	0	1	0	9	9	10	10	9	8	7	6	7	6	12	12	11	11	11
Oceania	0	1	0	1	1	1	1	2	3	2	32	31	27	33	28	13	12	15	19	16	33	32	29	37	30

**2.3. Einfuhr und Ausfuhr an Schrott (EU)**  
**Imports and exports of scrap (EU)**  
**Importations et exportations de ferrailles (UE)**



(1000 t)

	Einfuhr / Imports / Importations					Ausfuhr / Exports / Exportations				
	2001				2002	2001				2002
	I	II	III	IV	I	I	II	III	IV	I
<b>EU-15</b>	5 229	5 112	4 804	5 269	4 322	4 649	4 471	4 399	3 974	4 248
<b>Drittländer</b> Third countries Pays tiers	1 828	2 032	1 837	1 673	1 652	1 644	1 645	1 557	1 825	1 909
<b>Westeuropa</b> Western Europe Europe de l'ouest	253	282	238	240	210	701	476	617	1 065	904
<b>EFTA / AELE</b>	196	194	170	143	135	114	89	79	82	88
<b>Osteuropa</b> Eastern Europe Europe de l'est	1 352	1 510	1 398	1 270	1 170	2	5	9	18	8
<b>Africa</b>	78	110	71	87	79	1	2	2	2	2
<b>America</b>	56	47	50	40	146	259	169	127	66	208
<b>US</b>	35	37	34	26	38	259	168	127	65	208
<b>Asia</b>	85	75	73	30	44	681	994	802	673	787
<b>Oceania</b>	0	0	0	0	0	-	-	0	0	-

(1) Eisen- und Stahlschrott, ohne alte Schienen / Iron and steel scrap, not including old rails / Ferrailles de fonte et d'acier, non compris les rails usagés.

**2.4. Einfuhr an Eisenerz (EU)**  
**Imports of iron ore (EU)**  
**Importations de minerai de fer (UE)**

(1000 t)

	2001				2002
	I	II	III	IV	I
<b>EU-15</b>	5 885	8 491	7 068	7 225	7 014
<b>Drittländer</b> Third countries Pays tiers	30 603	31 851	27 490	26 758	27 647
<b>Westeuropa</b> Western Europe Europe de l'ouest	857	776	663	1 005	708
<b>EFTA / AELE</b>	850	775	663	1 005	708
<b>Osteuropa</b> Eastern Europe Europe de l'est	430	390	390	431	329
<b>Africa</b>	3 274	4 209	3 539	3 511	3 874
<b>MR</b>	2 189	2 565	2 454	2 181	2 783
<b>LR</b>	-	-	-	-	-
<b>ZA</b>	1 085	1 638	1 084	1 330	1 089
<b>America</b>	20 310	19 912	17 035	16 997	17 023
<b>CA</b>	4 297	2 784	2 645	3 254	2 745
<b>VE</b>	966	1 692	1 164	1 172	1 232
<b>BR</b>	14 914	15 341	13 171	12 571	12 877
<b>Asia</b>	306	379	65	324	208
<b>Oceania</b>	4 249	4 723	4 335	3 249	4 193